BIBLIOTHECA FACULDADE DE DIREITO


# DIARIO DE PERNAMBUCO

JORNAL MAIS ANTIGO EM CIRCULAÇÃO NA AMERICA LATINA

A. J. de Miranda Falcão, Fundador

RECIFE — PERNAMBUCO — BRASIL | N. 154 — ANNO 111 | QUINTA-FEIRA, 2 DE JULHO DE 1936


# Sir Anthony Eden affirma a inexistencia de qualquer governo regular independente na Ethiopia

## As devastações causadas pelas chuvas no interior Parahybano

**ATTINGE A'S PROPORÇÕES DE VERDADEIRA CALAMIDADE PUBLICA O FLAGELLO DAS ENCHENTES — DESTRUIDAS AS PONTES DA GREAT WESTERN SOBRE OS RIOS PARAHYBA E MAMANGUAPE — NUMEROSOS DESABAMENTOS EM GUARABIRA, AREIAS, BANANEIRAS, SANTA RITA, MAMANGUEPE E ESPIRITO SANTO**

**O governador enviou commissões de soccorros ás populações locaes — O arrombamento do açude de Araruna — Obstruida grande parte do systema rodoviario do Estado — Calcula-se em cerca de seis mil o numero de pessôas sem tecto**

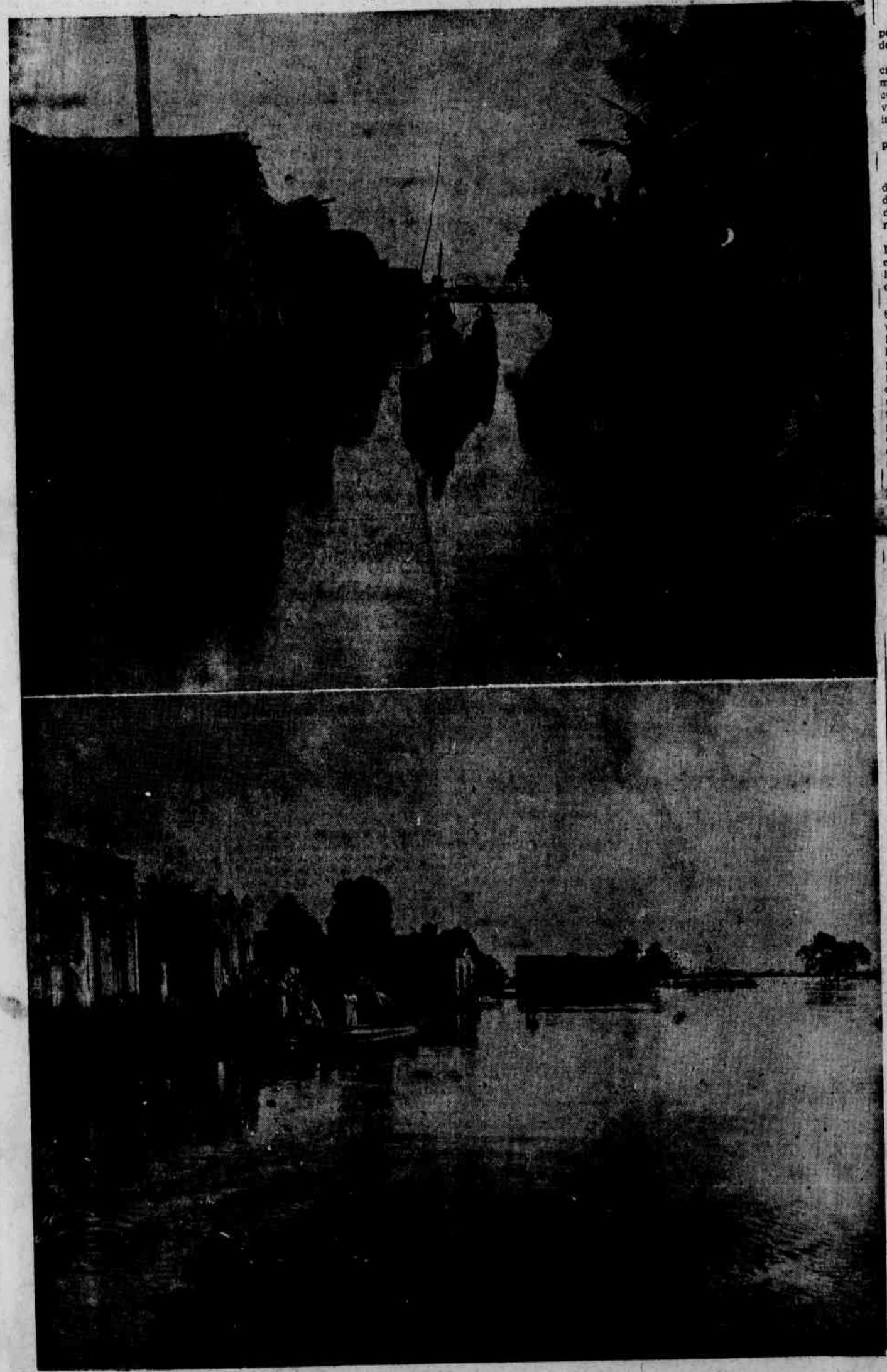

Dois aspectos da cidade de Santa Rita, proxima á capital parahybana, inundada pelas aguas do Rio Parahyba

JOÃO PESSÔA, 1 (Da succursal do DIARIO DE PERNAMBUCO) — As ultimas chuvas que cahiram em diversas das localidades, algumas dellas das mais importantes do interior do Estado, determinaram prejuizos que ainda não podem ser devidamente estimados.

As pontes que conduzem a linha ferrea da Great Western sobre os rios Parahyba e Mamanguape ficaram inteiramente destroçadas pela furia da correnteza e do augmento verdadeiramente inedito das aguas desses rios.

A cidade de Campina Grande, que é o mais importante emporio commercial do Estado, soffreu grandemente com os rigores da invernada. Duzentas e quatro casas foram reduzidas a escombros.

A cidade de Alagôa Grande, após sessenta e quatro horas de chuvas ininterruptas, teve inutilizados todos os campos de sua lavoura. Mais de cem casas foram tambem destruidas, ficando cerca de 600 pessoas ao desabrigo.

**DESABAMENTOS**

Chegam aqui noticias de numerosos desabamentos verificados nas cidades de Guarabira, Areias, Bananeiras, Santa Rita e Mamanguape.

As populações dessas cidades acabam de soffrer o maior flagello de toda sua vida. A falta de communicações difficulta enormemente os transportes.

Toda a região do Brejo se acha com o seu systema rodoviario obstruido, tornando-se infructifera qualquer tentativa para atravessar os caminhos.

(Conclue na 3ª pagina)

## Lida na Assembléa da S. D. N. a nota do governo italiano

**NOS CIRCULOS INTERNACIONAES COMMENTA-SE O DISCURSO DO SR. LÉON BLUM COMO A ORAÇÃO FUNEBRE DO NEGUS**

GENEBRA, 1 (Especial para o DIARIO DE PERNAMBUCO) — Hontem, após a sua eleição e posse na presidencia da assembléa da Sociedade das Nações, o sr. Van Zeeland assumiu a direcção dos trabalhos, pronunciando um breve discurso.

**O DISCURSO DO SR. VAN ZEELAND**

De inicio agradeceu a distincção que lhe fôra concedida. Affirmou que, apezar das grandes difficuldades que rodeiavam a tarefa a ser cumprida pela assembléa, conservava a esperança de que se chegasse a um resultado satisfatorio.

Concluindo as suas apreciações, o sr. Van Zeeland declarou que o apaziguamento dos animos dependia, em grande parte da ordem, da calma e da objectividade dos debates.

**A NOTA ITALIANA**

Depois, o sr. Van Zeeland leu a nota enviada á Sociedade das Nações pelo ministro das Relações Exteriores da Italia, conde Ciano, na qual este declara:

— "O governo italiano precisou e documentou, em communicações escriptas e oraes ao Conselho da Sociedade das Nações e á assembléa da mesma sociedade, a situação existente na Abyssinia, as circumstancias que precederam e determinaram a acção militar italiana e nas quaes esta se desenvolveu, servindo aos altos e civilizadores fins politicos em que a Italia se inspirou constantemente.

Agora, porém, o governo italiano recorda e precisa os pontos seguintes, para uma serena equitativa avaliação da situação:

**PARA QUE SE JULGUE A SITUAÇÃO**

— O governo italiano recorda que a sua attitude para com a Sociedade das Nações, apezar das medidas punitivas pela primeira vez applicadas a um dos Estados, se caracterizou pela disposição de examinar favoravelmente todas as iniciativas e de não fugir a nenhuma occasião que permittisse iniciar negociações para que se chegasse a uma solução satisfatoria do problema.

São notorias as tentativas feitas em tal sentido. As propostas Hoare-Laval — enumera em seguida a nota — que o governo italiano tratou de examinar com a maior attenção tiveram de fracassar porque foram repellidas pelo "negus" e consideradas caducas antes que sobre ellas se pronunciasse o governo de Roma.

A 3 de março deste anno, o Comité dos Treze fazia um appello ás partes em litigio no sentido de uma conciliação e a 8 do mesmo mez o governo italiano se declarava disposto a negociar a solução pacifica do caso. Depois do appello dos Treze e durante todo o mez de março as tropas italianas não proseguiram nas suas operações. Pelo contrario, o "negus", no principio de abril, empenhou as suas tropas numa batalha que foi decisiva para a guerra e, em seguida, crendo poder resistir, lançou um novo appello da mobilização de todos os ethiopes, appello esse a que a população indigena não attendeu, tendo pouco depois o Conselho da Sociedade das Nações constatado que fallira a sua tentativa de conciliação. Hoje, o governo italiano póde declarar tambem que tão sincera era a sua bôa vontade em resolver o caso pacificamente que tinha tratado de activar os contactos confidenciaes desenvolvidos em Athenas e em Djibouti entre delegações fascistas e abyssinias.

**O DEVER DA ITALIA**

Depois da fuga do "negus" — continúa a nota — o qual estava convencido de que não tinha o apoio das populações de seu paiz e estava ameaçado por [illegible] parar e assegurar a paz e o pro[illegible]

A nota italiana salienta em seguida a "bôa vontade das populações indigenas de collaboração no novo regimen instaurado na Abyssinia". E declara que a Italia considera a expedição ethiope como uma missão que tinha a cumprir e que ha de realizar até o fim.

Concluindo, a nota affirma que o governo italiano está prompto a dar de novo a sua collaboração effectiva á Socedade das Nações, no sentido da solução dos graves problemas de que depende o futuro da Europa e do mundo. Dentro desse espirito é que a Italia adherirá, entre outros, ao tratado do Rio de Janeiro de 10 de março.

**A REFORMA DA LIGA**

O governo italiano reaffirma, por outro lado, a convicção, hoje em dia geralmente acceita, de que a S. D. N. tem necessidade de uma reforma apropriada, pelo que está prompto a participar do seu estudo e realização.

Entretanto, o governo italiano não pode deixar de recordar a situação anomala em que foi collocada a Italia, bem como a necessidade de afastar, sem demora, os obstaculos que entravaram e continuam a entravar a realização da obra de cooperação internacional que a Italia deseja sinceramente e para qual está disposta a emprestar o seu melhor concurso no sentido da manutenção da paz."

A nota do governo italiano está datada de Roma e do dia 29 de junho ultimo, tendo sido entregue copias della pelo secretario permanente da delegação italiana em Genebra, sr. Bova Scoppa, aos representantes de todos os paizes membros da Sociedade das Nações.

**FALA O REPRESENTANTE ARGENTINO**

Depois da leitura da nota italiana, falou o sr. Cantillo:

— "A convocação desta assembléa corresponde á nossa fé na absoluta igualdade das nações e tambem provem do espirito democratico que desde as origens anima a nossa vida constitucional, principios estes que constituem um patrimonio espiritual de todo o Continente Americano."

O orador, em seguida, faz um historico da realização pratica desses principios no Continente americano, mostrando o respeito constante da integridade territorial dos paizes americanos e as arbitragens para a solução de conflictos. Disse que a Argentina delimitou as suas fronteiras por sentenças arbitraes, muitas vezes em seu detrimento, tanto é verdade que "esses principios mergulham as suas raizes no amago espiritual do povo".

Depois de varias considerações, o sr. Cantillo termina a sua oração com a affirmativa de que não interessará ao governo argentino continuar a fazer parte da Sociedade das Nações si essa não for fiel garantidora daquelles principios.

**O SR. DINO GRANDE AOS JORNALISTAS QUE VAIARAM O NEGUS**

ROMA, 1 (Meridional) — O ministro da imprensa e propaganda, sr. Dino Grandi, elogiou, publicamente, aos jornalistas italianos que vaiaram hontem o negus na assembléa da Sociedade das Nações e passou um telegramma aos mesmos nos seguintes termos:

"Aos jornalistas italianos que foram presos como infractores das leis pelo facto de não terem podido conter seu desdem em face da grave offensa ao seu paiz, que é considerado criminoso por levar sua civilização de milhares de annos a um paiz de escravatura e barbaria, eu envio minha saudação pessoal e minha sympathia e solidariedade."

**O DISCURSO DE SIR ANTHONY EDEN**

GENEBRA, 1 (Meridional) — Na sessão da tarde falou em primeiro logar o representante da Africa do Sul.

Em seguida o sr. Anthony Eden declarou:

— "Ouvimos hontem o appello que o negus dirigiu com dignidade. As suas palavras despertaram sympathias em cada um.

As circumstancias eram penosas para todos, mas temos consciencia de que as medidas economicas, que adoptamos, faltaram ao seu objectivo.

O governo britannico tinha alguma razão em acreditar na manutenção das sancções ou mesmo na adopção de outras medidas que teriam restabelecido a posição da Ethiopia e chegou mesmo a defender essa politica.

Entretanto ás condições presentes só a acção militar poderia produzir resultado, que não quero acreditar que se considere possivel numa empresa de tal ordem".

**A ITALIA QUER QUE SEJAM SOLTOS OS JORNALISTAS ITALIANOS**

GENEBRA, 1 (Meridional) — O chefe da delegação italiana communicou ao ministro do exterior da Suissa que si os jornalistas italianos, presos por occasião do negus pronunciar o seu discurso, não forem soltos, a tensão italo-genebrina se tornaria ainda mais aguda.

**O SR. LEON BLUM DIZ QUE NA FRANÇA NÃO HA DESORDENS**

GENEBRA, 1 (Meridional) — A proposito do movimento operario na França, o sr. Leon Blum, falando aos jornalistas disse que a grande transformação social no seu paiz seria feita sem violencias. E que era uma phantasiosa calumnia o que se dizia sobre a situação da França. O premier desmente que a França esteja presa de inscursões sangrentas.

**A HIERARCHIA ENTRE AS NAÇÕES**

GENEBRA, 1 (Meridional) — O sr. Leon Blum, chefe do governo francez accentuou no seu discurso, hoje pronunciado na Liga das Nações, que não ha e jamais haverá hierarchia entre as potencias, na communidade internacional. No dia em que houvesse essa hierarchia entre as nações, a S. D. N. estaria moral e materialmente arruinada, porque teria derribado o seu proprio principio.

**SERA' DISCUTIDA NA S. D. N. A QUESTAO DE DANTZIG**

GENEBRA, 1 (Meridional) — O Conselho da Liga das Nações resolveu discutir na presente sessão a questão de Dantzig, indicando que a situação é grave.

**A SEGUNDA JORNADA DA LIGA DAS NAÇÕES**

GENEBRA, 1 (Serviço especial para o DIARIO DE PERNAMBUCO) — A segunda jornada da Assembléa da Liga das Nações já permitte entrever o curso que seguirão os acontecimentos. A atmosphera é differente da noite anterior.

Começa-se a tomar mais a serio as coisas. Convem, entretanto, separar os pontos de vista europeus dos americanos. A Europa se acha debaixo da ameaça de um conflicto e a universalidade da doutrina genebrense parece interessal-a menos do que ás potencias americanas.

Hoje, pronunciou o seu discurso o sr. Leon Blum, que em sinthese, declarou que o fracasso da Liga não está no pacto, mas na applicação tardia, incerta e equivoca do mesmo. A consequencia a deduzir-se dai não é o debilitamento, mas o reforço das obrigações do Instituto de Genebra.

A França pede que se augmente a efficacia do estatuto da Liga e empenha a sua palavra de estar desejosa de que a segurança collectiva seja uma realidade.

[illegible] passado e do [illegible] que o presidente [illegible] da França pronunciou apenas a oração funebre do negus.

**CONSENTIDA A RETIRADA DA GUARNIÇÃO INGLEZA DO CAIRO**

LONDRES, 1 (DIARIO DE PERNAMBUCO) — Na previsão de que alivie a tensão mediterranea em consequencia do revogamento das sancções, o governo britannico modificou a sua attitude com relação á suspensão das conferencias com o Egypto.

Com effeito, quinta-feira ultima o Conselho de Ministros approvou um accordo que resolverá a questão das guarnições britannicas no Egypto consentindo na retirada da guarnição militar ingleza do Cairo e na limita

(Conclue na 3ª pagina)

## GARANTIAS ESSENCIAES QUE A ITALIA DARÁ

**PARA SER DEFINITIVAMENTE ACCEITO SEU DOMINIO NA ETHIOPIA**

*(Especial para os "Diarios Associados")*

**GENEBRA, 1 — Segundo se diz nos circulos italianos, a nota que o governo da Italia fez chegar, ás mãos do sr. Van Zeeland, presidente da Assembléa, reveste-se de um caracter eminentemente conciliador, embora proteste contra a presença do negus naquella Assembléa.**

**O sr. Benito Mussolini diz que o povo italiano sente ter sido obrigado a responder á aggressão preparada ha muitos annos pela politica ethiope, da qual denuncia os abusos e as violencias.**

**Assignala que a conquista da Abyssinia custou o minimo possivel de sangue e que está disposto a fornecer todos os esclarecimentos sobre a reforma administrativa do paiz occupado, onde, antes, reinava a anarchia e o banditismo.**

**Occupando a Ethiopia, a Italia teria agido como o fizeram outras grandes potencias em relação a paizes igualmente atrazados.**

**MANDATO VOLUNTARIO**

**Trata-se de um mandato voluntario, do qual a Italia acceita todos os encargos no interesse da civilização.**

**O governo de Roma dá duas garantias essenciaes: primeiro, a de não organizar um exercito indigena nos territorios annexados, mas apenas crear a força publica com effectivos limitados, e, segundo, no terreno economico, fazer todas as concessões necessarias para manter o principio da porta aberta, favorecendo a entrada livre dos capitaes estrangeiros.**

MUTILADO

ILEGÍVEL

# A Liga das Nações desconhecida por todos

**Por Guglielmo FERRERO**
(Notavel historiador europeu)
(Copyright dos "Diarios Associados")

ROMA, Junho — A questão italo-ethiope revelou uma das mais extravagantes contradicções que perturbam o mundo actual e que se ignorava até agora.

Ha 16 annos que a Liga das Nações vem funccionando em Genebra. Durante todo esse tempo ella tem sido objecto de intensa propaganda em muitos paizes.

Muitas nações, e entre elles a França e a Inglaterra, teem declarado que a Liga das Nações é a base de sua politica exterior. E agora, subitamente, a questão italo-ethiope vem mostrar que nenhum paiz tem qualquer idéa do que seja a Liga das Nações; nenhum delles sabe que compromissos assumiram assignando o Pacto.

O artigo XVI desse pacto diz:

"Qualquer membro da liga que recorrer á guerra, infringindo os artigos XII, XIII e XV, será considerado "ipso facto" como tendo commettido acto de guerra, contra todos os demais membros da Liga e ficará immediatamente sujeito á suppressão de todas as relações commerciaes e financeiras, prohibição de qualquer transacção entre os cidadãos do paiz infractor do Pacto e os dos demais paizes, membros ou não da Liga das Nações".

O texto é claro e a obrigação explicita! Logo que um paiz é declarado aggressor, todos os outros estão obrigados a applicar sancções economicas contra elle. Essa obrigação foi assumida sem condição ou reserva, desde que o Pacto foi assignado; commettida a violação, não ha mais que discutir, nada mais resta a fazer do que executar aquillo a que se obrigaram.

Mas, ao contrario, o que está se passando? Desde que se suscitou a questão de applicar sancções contra a Italia, em todos os paizes, membros da Liga, que se julgam prejudicados em seus interesses com tal applicação, procura-se fugir ao compromisso, provocando discussões e correntes de opinião contra as sancções, como se se tratasse de um problema politico ao qual os governos tivessem liberdade de adherir ou repellir.

Effectivamente, em todos os paizes, parte da opinião publica, aliás a mais activa e ardorosa, se porta como se não existisse o Art. XVI do Pacto.

Ninguem parece reflectir que, se as sancções são injustas, impossiveis ou absurdas, isso deveria ter sido percebido durante esses 16 annos, como os Estados Unidos perceberam, recusando-se a assignar o Pacto.

A França é talvez o paiz em que essa opinião é mais forte e largamente discutida. Passei parte do mez de Outubro em Paris.

Se alguem ousava insinuar timidamente que a França não tinha liberdade de se recusar á applicação das sancções, pois o Pacto a isso a obrigava, replicava-se furiosamente: "O pacto que vá para o diabo!"

Muitas pessoas nem mesmo se tornavam mais razoaveis quando se lhes dizia que o Pacto fax parte do Tratado de Versalhes e que mandando-o ao diabo, mandava-se o Tratado ao mesmo destino. Que parece tambem o Tratado de Versalhes, contanto que não houvesse necessidade de impôr sancções!

Não sei se esse modo de vêr continuará, ou se acalmará em face da realidade. Se continuar, causará, porém, muitas difficuldades na applicação das sancções!

Em qualquer caso, continue ou não, isso revela uma outra complicação da vida moderna da qual jamais ninguem cogitará.

A Guerra Mundial provocou forte corrente de opinião contra a diplomacia secreta. Esse movimento foi justo. A immensa catastrophe de 1914-18 resultou em grande parte dos tratados assignados a portas fechadas, em bôa fé, por alguns soberanos e seus ministros, que acreditaram assegurar a paz sem que o mundo tivesses qualquer conhecimento disso.

Todos esses tratados secretos deveriam ter formidaveis consequencias para o povo. E assim o Pacto elaborado como base das relações entre cincoenta e duas nações do mundo. E' um tratado publico, cujo texto é encontrado por toda a parte e que mesmo os mais humildes camponezes e operarios podem lêr e relêr.

Mas agora, depois de dezeseis annos de existencia, verifica-se que ninguem conhece suas principaes disposições, que o espirito que a anima é igualmente ignorado pelas massas e pelos eleitos: é tão secreta como clausulas da Triplice Alliança ou da Alliança Franco-Russa o eram antes de 1914. Que ha então?

Existe entre os povos e os governos uma apathia, uma somnolencia, uma indifferença que devem ser abandonadas, pois poderão nos levar a graves desastres

Se a Liga das Nações não é desejada, devem declaral-o francamente e acabar com ella. Mas se a acceitam, tanto os governos como os povos devem conhecer os compromissos que assumem perante ella.

A guerra Italo-Ethiope, que poderia ter consequencia muito sérias, é na realidade um dos resultados dessa somnolencia geral compartilhada pelos governos e pelos povos.

Os governos só no ultimo momento despertaram com a consciencia do perigo.

# As devastações causadas pelas chuvas no interior Parahybano

(Conclusão da 1.ª pagina)

A ponte de Itapacerica experimentou damnos que a tornam praticamente inutilizada para o transito, quer de pedestres quer de viaturas. A pequena lavoura de toda a zona do Baixo Brejo foi arrancada, reduzindo á miseria as populações. Calcula-se sem pessimismo que se achem sem tecto ali mais 6.000 pessoas.

**O ARROMBAMENTO DO AÇUDE DE ARARUNA**

ARARUNA, 1 (Do correspondente) prejuizos soffreram com as ultimas

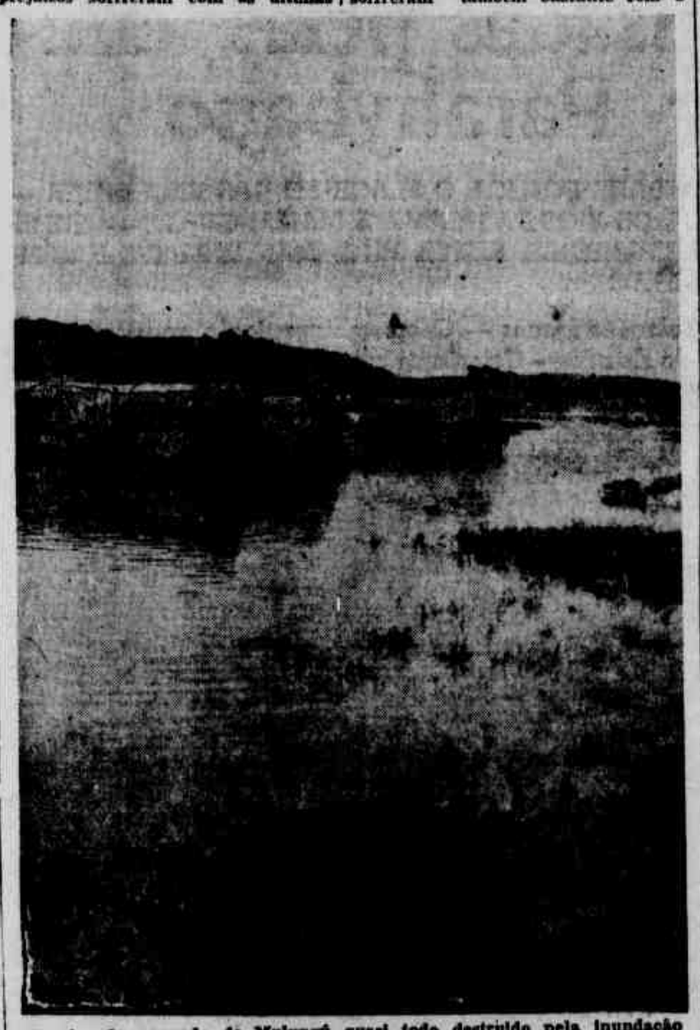

Trecho do povoado de Mulungú quasi todo destruido pela inundação

— Esta cidade foi uma das que mais enchentes. Quarenta casas se desmoronaram, obrigando os seus inquilinos a procurarem asylo em diversos pontos da cidade. Os campos de cultura se acham ainda até agora inundados, com perda total para os agricultores.

O arrombamento do açude publico ainda aggravou mais a situação, impedindo que as aguas se escoem. Reina em todo o municipio uma verdadeira atmosphera de desolação.

**AS CHUVAS NO INTERIOR**

JOÃO PESSÔA, 1 (Da succursal do DIARIO DE PERNAMBUCO) — Choveu no interior do Estado durante setenta horas, causando as enchentes prejuizos materiaes de grande vulto. A zona brejeira, principalmente, soffreu de modo particular, sendo calamitosas as consequencias do ultimo temporal ali verificado. Ainda agora, apezar de todos os esforços, não foi possivel restabelecer as communicações com as localidades alcançadas pelas enchentes, sendo que algumas dellas ficaram e ainda estão inaccessivel a qualquer meio de conducção.

Mulungu' é um prospero povoado pertencente ao municipio de Guarabira, tendo regular commercio e sendo zona algodoeira e de criação. Tinha illuminação electrica e edificação regular. E' ligado á capital pela estrada de rodagem que córta todo brejo e pela estrada de ferro João Pessôa-Natal, sendo que dali parte o ramal para Alagôa Grande.

Sobre o rio Mulungu', a cuja margem direita fica a povoação, foi construida, no governo João Pessôa, uma ponte de concreto, a qual desabou, agora, em parte, motivando isto o represamento das aguas que se avolumaram de modo a submergir todo o povoado, principalmente, a parte situada á margem do rio. Em consequencia, das 497 casas que contava Mulungu', restam apenas 169, pois as demais foram destruidas pela enchente resultando ficarem milhares de pessôas desabrigadas.

Ruiu tambem o armazem de algodão, o predio da usina electrica, o da pharmacia, e outras construcções de valor para o meio.

**SOCCORROS DO GOVERNO**

Logo que teve conhecimento do occorrido, o governador Argemiro de Figueiredo fez seguir para ali o sr. Romualdo Rolim, director do Thesouro, e o agronomo Carlos Faria, director do posto de expurgo, os quaes viajaram fazendo grande trajectoria, conseguindo, por fim, alcançar o povoado, a cavallo. Isto feito, passaram a prestar toda assistencia aos flagellados, distribuindo viveres com os pobres e sementes para o replantio, e nomeando uma commissão de proprietarios dali para continuar o serviço de assistencia.

Alagôa Grande e Campina Grande soffreram tambem bastante com o temporal. A primeira, teve cerca de 204 casas destruidas, e a segunda para mais de 100. Alagôa Grande fica ao pé da serra da Borburema, e na estrada que vae á Areia. Ficou inteiramente sem communicação, pois ruiu a ponte que serve á estrada de rodagem para a capital e Campina Grande e a estrada de ferro ficou interrompida. Areia soffreu tambem bastante com o temporal sendo que fendeu a serra de lado a lado, ameaçando a cidade que está collocada no pincaro. O rachão apresenta, em alguns pontos, um metro de largura, estando ruas inteiras com as casas apresentando grande fenda. A Escola Agricola de Areia ficou tambem com todos os seus campos de cultura destruidos, sendo total o prejuizo.

Em Bananeiras deu-se o arrombamento do açude Cannabrava, sendo grande parte das suas culturas dizimadas e completamente destruido grande trecho da rodovia.

Em Araruna, onde tambem arrombou o açude publico, ruiram 30 casas, havendo grande prejuizo nas plantações.

Todo o systema rodoviario do brejo soffreu destruição quasi completa, sendo preciso reconstrucção total, inclusive de pontes e boeiras, que a cheia levou.

Em Espirito Santo e Santa Rita, as inundações causaram prejuizos enormes aos cannaviaes do valle do Parahyba, sendo que só o industrial Flavio Maroja estima o seu prejuizo em mais de mil contos de réis.

Continuam a chegar informações de todos os pontos, narrando os effeitos do temporal. De Mulungu' estão chegando telegrammas de agradecimentos pelas providencias que o governo tomou, amenizando a situação de miseria a que está reduzida a população.

A devastação soffrida pelas populações do interior do Estado attinge ás proporções de verdadeira calamidade publica.

Conforme telegramma agora recebido, a turma de emergencia conseguiu desobstruir o trecho de rodagem Campina-Alagôa Grande.

# NA TERRA SANTA UM NOVO CORONEL LAWRENCE

**A MISSÃO ATTRIBUIDA AO COMMANDANTE GLUBB, DA POLICIA DO DESERTO**

(Especial para os Diarios Associados)

PARIS, 1 — "Le Matin" publica uma correspondencia de Londres sobre os acontecimentos da Palestina, na qual se declara notadamente:

"Os factos desenrolados na Terra Santa fizeram surgir um novo coronel Lawrence, chamado major John Glubb, commandante da policia do Deserto. O major Glubb esforça-se, por todos os meios, para impedir que 60.000 beduinos da Transjordania, armados, invadam a Palestina e se juntem aos seus correligionarios, contra os judeus".

O jornal reproduz, sinão, estas declarações de sir Frederick Glubb, pae do major Glubb:

"Não hesito em dizer que o meu filho é, talvez, o unico inglez capaz de affastar o perigo da invasão, pois conhece os beduinos ha annos.

Esses nomades o comprehendem, respeitam-n'o, têm-lhe amizade e seguem os seus conselhos".

**DECLINAM AS GUERRILHAS**

JERUSALEM, 28 (H.) — Segundo as espheras officiaes britannicas, esta' chegando ao fim o systema de guerrilhas que os arabes vêm pondo em pratica, ultimamente. Affirma-se que os rebeldes estavam seriamente impressionados com a energia com que as autoridades reprimem os attentados. Apesar do seu caracter grave, os incidentes occorridos durante a semana não indicam nenhuma recrudescencia inquietante das perturbações da ordem. A cooperação da policia com a aviação, no combate a's guerrilhas, deu o melhor resultado. Do ponto de vista politico, a situação permanece inalterada.

Os progressos satisfatorios nas negociações franco-syrias fizeram desapparecer o receio de certos elementos syrios fazer causa commum com os arabes da Palestina. Estes, entretanto, consideram encorajadores os resultados obtidos pelos seus correligionarios da Syria.

**DEZENAS DE MORTES NUM CONFLICTO**

JERUSALEM, 28 (H.) — Durante os conflictos da semana passada, nas regiões de Naplouse, Tullearem e Kanluban, morreram 54 pessoas e 98 ficaram feridas.

**POLICIAES BRITANNICOS MORTOS DE EMBOSCADA**

JERUSALEM, 29 (H.) — A Agencia Reuter noticia que foram mortos tres policiaes britannicos, numa emboscada, perto de Beisan. Teriam ficado feridos cinco agentes, dos quaes dois gravemente. Ignorava-se se havia victimas entre os assaltantes.

A cidade de Beisam fôra immediatamente intimada a pagar a multa de 300 liras.

**MOTIM CONTRA COBRANÇA DE MULTAS**

JERUSALEM, 28 H.) — A população de Ludd, perto da central ferroviaria e do aerodromo, amotinou-se para protestar contra a multa collectiva de 5.000 libras imposta pelas autoridades.

Foram praticados varios actos de terrorismo.

# PARA TRABALHAR PELA CANDIDATURA ROOSEVELT

**O MINISTRO DOS CORREIOS ABANDONA O SEU CARGO**

WASHINGTON, 1 (DIARIO DE PERNAMBUCO) — Noticia-se, hoje, aqui, que o ministro dos Correios e Telegraphos, sr. Farley, pediu demissão do cargo, afim de poder entregar-se a's actividades da campanha eleitoral para as proximas eleições presidenciaes de novembro.

Todavia, assegura-se que o presidente Roosevelt, em logar de acceitar o pedido de demissão do seu collaborador, lhe concederá um longo periodo de ferias por todo o tempo da campanha.

# O JULGAMENTO DE LUIZ CARLOS PRESTES

**FORAM SORTEADOS OS COMPONENTES DO CONSELHO**

RIO, 1 (Meridional) — Foi oficialmente noticiado que já' se acham sorteados os membros que vão compor o Conselho para julgamento de Luiz Carlos Prestes.

Este Conselho terá como presidente o coronel Amaro Azambuja e como juizes os coroneis Alcides Mendonça, Lima Filho e os tenentes coroneis Roberto Mendes Malheiro e Gervasio Duncan Rodrigues.

Ficou marcado o dia 9 para o compromisso dos juizes e installação do Conselho.

Depois de installado o sr. Ranulpho Bocayuva da Cunha dará informações recebidas do D. P. E. verificando se Carlos Prestes se acha excluido do exercito.

O sr. Bocayuva da Cunha pediu ao chefe do D. P. E. a ficha individual dactyloscopica de Prestes, que será juntada ao processo.

# Conclusões do parecer Alberto Alvares no caso dos parlamentares presos

## Os documentos que instruem essa peça são ahi analysados demoradamente

RIO, 30 (Meridional - Por via aerea) — São as seguintes conclusões do sr. Alberto Alvares no seu parecer sobre o pedido de licença formulado pelo procurador criminal da Republica para processar os deputados presos:

"A amplitude deste relatorio foi evidentemente muito além dos limites communs dos documentos desta natureza.

As circumstancias, porém, assim o impunham.

O que se acha em jogo é a liberdade de varios membros desta Casa, sem se perder de vista a grave responsabilidade da Camara, decidindo em segunda e ultima instancia de uma materia já julgada pelo mais alto orgão de collaboração legislativa. Por este duplo motivo, cumpria que o relator, orgão de informação technica desta Commissão, procurasse, dentro de suas possibilidades, esclarecer e coordenar todos os elementos que possam facilitar á mesma Commissão e á Camara a tarefa de julgar e poder julgar com segurança.

Eis por que achamos do nosso dever buscar, na complexidade dos documentos apresentados, tudo quanto possa projectar luz sobre cada questão a se examinar, synthetizando ao mesmo tempo cada facto de prova, sem entretanto alterar, por menos que seja, o seu valor probante.

Antes de concluir pelo nosso parecer, julgamos que é preciso, primeiramente, examinar qual a verdadeira funcção da Camara no julgamento da materia em apreço e até que ponto devem attingir as exigencias da natureza das provas."

Depois de apreciar a actuação dos deputados Abguar Bastos, Octavio da Silveira, na Alliança Libertadora, e nos discursos do sr. Domingos Velasco contra as autoridades militares, assim aprecia a actuação do sr. João Mangabeira.

DEPUTADO JOAO MANGABEIRA — Examinemos, finalmente, a situação do deputado João Mangabeira, em face das provas documentaes e testemunhaes e das proprias declarações contidas em sua defesa escripta.

O que immediatamente se conclue, de modo inequivoco, é que o deputado João Mangabeira mantinha estreito contacto e relações de entendimentos frequentes e successivos com alguns dos mais dedicados e destacados elementos de propaganda e de actividades subversivas nesta capital.

A esse respeito, as provas não são de méra presumpção ou de simples convicção, nascida de leves indicios, mas, sim, constituidas por documentos insophismaveis, cartas e depoimentos de testemunhas.

Mas não é essa a unica conclusão. Deprehende-se além disso que o deputado Mangabeira chegava ás vezes a orientar mesmo a conducta de chefes revolucionarios em assumpto, por exemplo, referente a interesse de extremistas presos.

Citemos alguns exemplos concretos.

1) — "O nosso amigo Silva ficou encarregado de ligar o Felizardo (Moreira Lima) ao Mang. (Mangabeira); elle especialmente vem tomando muito a sério as nossas coisas, o que nos tem agradado bastante". (Informação de Ivo Meirelles a Carlos Prestes, apprehendida na rua Honorio, fls. 34, volume 2.º, sem data).

2) — "O habeas do Miranda será julgado amanhã. Sómente depois desse julgamento Mangabeira encaminhará solução caso Negro (Harry Berger) — (Carta de Ivo a Carlos Prestes — 2.º volume — fls. 18).

3) — "Li a declaração do juiz sobre o habeas-corpus de Miranda. Tudo parece indicar que acertamos, Mang. (Mangabeira) diz ter lido o processo de Miranda. E' preciso esforçar-se no sentido de conseguir esses documentos na integra, ou no minimo o Mangabeira deverá fazer uma exposição detalhada (Leon Jules Vallées a Luiz Carlos Prestes, carta a fls. 11, 2.º volume. R. Honorio).

4) — "Sómente após o julgamento habeas-corpus Miranda, poderá agora ser tratado caso N. (Harry Berger) e outros. E' opinião Mangabeira". (Carta de Ivo a Prestes).

5) — "Felizardo (Moreira Lima) irá approximar do Pessoa o Moraes (João Mangabeira) conforme esse pediu". (Carta de Ivo a Prestes, 29-2-1936).

Ha cartas, como a 4.ª, em que o deputado Mangabeira apparece evidentemente orientando a acção dos chefes communistas a respeito dos presos.

A seguinte é ainda mais expressiva: — "Não havendo sido julgado conveniente entendimentos com N. Moses, para o Caso de Negro (Harry Berger), conforme suggestão de Mangabeira, insisti junto a elle pela formação de um comité. E que o Chermont especialmente se incumbisse dessa tarefa". (fls. 27, 2.º volume. Rua Honorio — Ivo a Prestes).

No seu depoimento, perante as autoridades policiaes, o senador Abel Chermont affirmou textualmente: — "que, como senador, verberou, da tribuna desta casa do Congresso, o tratamento que era dado aos presos politicos, pela policia, convencido que as informações que lhe chegavam sobre este assumpto eram verdadeiras; que foi o deputado João Mangabeira que levou as referidas informações, ou melhor, algumas dessas informações sobre o tratamento de presos ao declarante, tendo tambem sido esse parlamentar que combinou com o declarante que elle tomaria a defesa de Harry Berger, ou melhor, que impetrasse um habeas-corpus a favor delle, por isso que elle, Mangabeira, já havia solicitado identica medida a favor de outros presos".

Esse depoimento, confrontado com a defesa do deputado Mangabeira, revela um facto interessante: o cuidado, a precaução com que sempre agiu esse deputado, nas suas actividades, com os extremistas, de modo a não deixar vestigios de sua acção, que pudessem vir a compromettel-o futuramente.

Effectivamente, o deputado Mangabeira, protector de Harry Berger, solicitou do senador Chermont que este impetrasse um habeas-corpus para o mesmo Berger, allegando que não o fazia pessoalmente por já haver solicitado identica medida a favor de outros presos.

(Annexo n. 1 — pags. 6 e verso).

Ora, na sua defesa, a pag. 5, o referido deputado confirma que effectivamente o alludido habeas-corpus foi impetrado pelo dito senador, e accrescenta as seguintes declarações textuaes: "Poder-se-á talvez suppor pelas cartas (refere-se ás revelações de cartas de Ivo Meirelles) que tendo sido solicitado para isso, se houvesse recusado. Não. Não praticaria jamais a covardia de recusar o seu amparo, como advogado e como homem, a um preso torturado, fosse qual fosse a gravidade do seu crime. E' que *ninguem lhe pediu nada*".

Logo, o motivo que elle havia dado ao senador Chermont não era verdadeiro, quando o incumbiu do patrocinio de Harry Berger. A conclusão só pode ser uma: não apparecer advogando a causa de um preso de tanta suspeição, que entretanto o vinha protegendo, sem ser presentido pelas autoridades, como se deprehende das cartas de Ivo Meirelles a Carlos Prestes.

Verdade é que, posteriormente, o senador Chermont contestou que houvesse feito aquellas declarações. Mas a sua contestação não tem nenhum valor, porque aquellas affirmações constam de facto do seu depoimento, por elle assignado, conjunctamente com o delegado dr. Eurico Bellens Porto e duas testemunhas (Annexo n. 1 fls. 6 e verso).

E' que terá naturalmente comprehendido que aquella parte do seu depoimento continua um compromettimento para o deputado Mangabeira.

De resto, esta intenção deliberada de agir, sem ser presentido nem o compromettido, além de fazer parte da technica revolucionaria, principalmente da bolchevista, esta intenção está assignalada no depoimento das testemunha Manoel dos Santos, que diz ter ouvido do deputado Octavio da Silveira que os parlamentares Mangabeira, Vellasco e Chermont declaravam que não compareriam ás reuniões da Alliança Nacional Libertadora, para que pudessem agir com mais desembaraço, sem despertar desconfianças, e que na Camara podiam contar com o apoio decidido dos deputados Mangabeira e Velasco.

Apezar disso, a testemunha Esdras Alves de Mello, como se viu anteriormente, depois de ter-se encontrado, na séde da Alliança Nacional Libertadora, com os deputados Mangabeira e O. Silveira, por occasião do conflicto havido em Petropolis, entre communistas e integralistas, e que o mesmo deputado Mangabeira esteve presente á reunião da mesma Alliança, em companhia dos communistas Hercolino Cascardo, Roberto Sisson, Octavio da Silveira e outros, quando ali se tratou da defesa do assassino do investigador.

Todos esses factos e o conjuncto das circumstancias anteriormente expostas deixam perfeitamente transparecer as estreitas ligações do dep. João Mangabeira com os principaes agitadores extremistas desta capital, ligações que não decorriam do exercicio legal de sua profissão de advogado (que então teria exercitado sem nenhuma dissimulação), mas que antes significarão a sua collaboração cautelosa e prudente, porém effectiva e continuada, na tarefa subterranea de prepararem a subversão da ordem politica e social do paiz e o advento da dictadura sovietica.

Ha um documento, que está junto ao annexo n. 1, fls. 22, que traduz a maneira subrepticia e o methodo de dissimulação do deputado Mangabeira collaborar na obra revolucionaria que se processava. E' a seguinte carta de Ivo Meirelles a Luiz Carlos Prestes, datada de 29 de fevereiro deste anno:

"O Mangabeira (Medeiros) quer articular as opposições sob a base de um programma minimo (contra o sitio, liberdade dos presos, etc.) Pediu para se avistar com o Pessôa. Mandei dizer que o Felizardo (Moreira Lima) o apresentaria.

Elle lembra um partido nacional para o qual suggere o nome de Radical. Outros lembram — União Popular — Frente Libertadora, etc., Democratico não é palavra que sôa bem aos positivistas. Medeiros (Mangabeira) lembra nove, jornal para cujas despesas fez orçamento de trezentos contos. Não está gostando da orientação do Jornal da Manhã. Informa haver dado dois contos para o mesmo." (fls. 39, 2.º vol da apprehensão feita á Rua Honorio, 279).

Quer dizer, prohibido o funccionamento da Alliança Nacional Libertadora, e suspenso o jornal communista, "A Manhã", o deputado Mangabeira, usando a technica de apresentar, como methodo de defesa, sempre as mesmas causas, sob nomes e fórmas differentes, já cogitava de restaurar a vasta agremiação communista e o seu orgão de propaganda, sob novas denominações.

Esse, o traço caracteristico da actuação revolucionaria do deputado Mangabeira; lançar a idéa subversiva guardando a physionomia apparente da legalidade. Por isso o seu papel nos ultimos movimentos, que culminaram nos acontecimentos de 24 e 27 de novembro, não deixou os mesmos traços impressivos que orientam as pesquizas de acção repressiva do poder publico e que serviram para assignalar a responsabilidade dos companheiros de jornada revolucionaria. A sua technica se mahifestou de inicio, quando ao ser interrogado pela autoridade policial, trancou-se dentro da mais absoluta obstinação de nada declarar, dando, todavia, á sua attitude instinctiva de defesa, as apparencias de um

(Conclue na 4.ª pagina)

# ATIRARAM CONTRA A RESIDENCIA DE UM IRMÃO DO DR. JOSE' AMERICO

**AS PROVIDENCIAS DO GOVERNO PARAHYBANO**

RIO, 1 (Meridional) — O sr. José Americo recebeu um telegramma do governador da Parahyba dizendo ignorar si o sr. Augusto Almeida, irmão daquelle, tenha deixado precipitadamente Guarabira, afim de pedir providencias ao chefe de policia de João Pessôa, pelo facto de haverem disparado tiros em frente á sua residencia.

O chefe de policia seguiu, não obstante, para Guarabira, afim de se entender com o sr. Augusto de Almeida.

# NOVO SORTEIO PARA AS APOLICES PAULISTAS

S. PAULO, 1 (Meridional) — O novo sorteio de premios das apolices paulistas consolidadas realizar-se-á no dia 31 do corrente, em virtude de no sorteio de hontem recairem os premios em numeros não vendidos.

# O SENADOR ALFREDO BACKER SERA' OPERADO

RIO, 1 (Meridional) — O senador Alfredo Backer acaba de ser internado numa casa de saude, afim de se submetter a uma intervenção cirurgica.

# O ALGODÃO CLASSIFICADO

**MAIS DE 102 MILHÕES DE FARDOS ATE' O DIA 30 DE JUNHO**

S. PAULO, 1 (Meridional) — O resultado das classificações de algodão, de accordo com as informações da bolsa de mercadoria, attingiu a 102.827.108 fardos do dia primeiro de março até hontem. Em igual periodo do anno passado registrou-se apenas 47.326.063 fardos.

# A CAMPANHA ANTI-INTEGRALISTA

**INICIA A UNIÃO DEMOCRATICA UNIVERSITARIA UM MOVIMENTO PRO' DEMOCRACIA**

RIO, 1 (Meridional) — O sr. Antonio Carlos recebeu um telegramma da União Democratica Universitaria, de São Paulo communicando-lhe o inicio, sob os seus auspicios, da campanha pró-democracia e contra o integralismo.

# NA CAMARA DE REAJUSTAMENTO JULGADOS VARIOS PROCESSOS DE PERNAMBUCO

RIO, 1 (Meridional) — A Camara de Reajustamento Economico julgou os seguintes processos de Pernambuco:

Jaboatão — Credor, o Banco de Credito Real: devedor, Albertino e Hermogenes da Silva Castro. Concedidos 45 contos.

Goyanna — Credor, o Banco Ultramarino; devedor, a Companhia Assucareira. Concedidos 53:500$000.

Credor, o British Bank; devedor, a Companhia Assucareira; concedidos, 83 contos.

Maranal — Credor, Rosa Borges; devedor, J. B. Oliveira & Cia. Concedidos, 21 contos.

Ribeirão — Credor, Comp. Geral de Melhoramentos; devedores, Felicissimo Gomes Lima e outros. Concedidos, 8 contos.

# FALLECEU O SR. ASDRUBAL MENDONÇA

RIO, 1 (Meridional) — Falleceu o sr. Asdrubal Mendonça, director do expediente do Ministerio da Viação.

# O TRATAMENTO DA MOLESTIA PARKINSON

ROMA, 1 (Meridional) — O prof. Giuseppi Penegrossi falará no radio para a America do Sul sobre o novo methodo de tratamento de molestia de Parkinson.

No dia 4 esse professor seguirá para o Brasil, afim de installar em Porto Alegre o primeiro hospital da mesma molestia.

# LESARAM OS CORREIOS

**NÃO FORAM OS TRABALHOS DA CONFERENCIA COROADOS DE SUCCESSO**

RIO, 1 (Meridional) — A policia descobriu em São Paulo uma esquadrilha perfeitamente organizada que mantinha um escriptorio para vir lesando com segurança os Correios, com a cumplicidade de alguns funccionarios daquella repartição.

O facto, que já' vinha constituindo objecto de diligencias por parte da policia, foi descoberto quando um carteiro levava para o escriptorio da quadrilha uma correspondencia de valor.

Preso e interrogado, denunciou os outros culpados.

No escriptorio foi encontrado um verdadeiro arsenal para o serviço de abertura dos envelloppes, lacres, carimbos e outros subterfugios.

# O GOVERNO PAULISTA PRETENDE ADQUIRIR O "JORNAL DO BRASIL"

RIO, 1 (Meridional) — Acaba de ser annunciado que o governo paulista vae adquirir o *Jornal do Brasil*, afim de defender seus pontos de vista na capital da Republica.

# OPERADO O FILHO DO PRESIDENTE DA REPUBLICA

RIO, 1 (Meridional) — Foi operado no Hospital Allemão o joven Getulio Vargas Filho, sendo seu estado satisfactorio.

# O ABONO DO FUNCCIONALISMO CIVIL

RIO, 1 (Meridional) — Ficou resolvido que as despezas com o abono provisorio do funccionalismo civil serão centralizadas pelo Thesouro Nacional.

# O SR. PONTES DE MIRANDA EMPOSSOU-SE NA CORTE DE APPELLAÇÃO

RIO, 1 (Meridional) — Empossou-se, hoje, o novo desembargador da Côrte de Appellação, sr. Pontes de Miranda.

CLICHÉS
PHOTOGRAVURAS
ZINCOGRAVURAS
TRICHROMIAS DOUBLÉS
prefiram as officinas do
DIARIO DE PERNAMBUCO

MUTILADO

# VARIAS

Nenhuma palavra mais autorizada do que a do sr. Baptista da Silva para demonstrar quão infeliz foi o projecto apresentado á Camara federal por elementos da bancada paranaense, permittindo a remoção de usinas de um Estado para outro.

E o presidente do Syndicato dos Usineiros de Pernambuco encarou precisamente a questão pelo aspecto que deve ser focalisado: que é o que se relaciona com a unidade economica nacional.

O paiz deve ter todo interesse em crear escoadouros internos para os seus proprios productos. Isso é da mais alta importancia, porque crea um commercio interior bastante forte e intenso, sem dependencia com o estrangeiro.

Foi isso que salvou a economia americana do desastre para que a levaria a grande crise de 29.

Não fosse a importancia do seu commercio interior, e os Estados Unidos estariam anniquilados

Para o Brasil é da mais alta importancia crear esses "debouchés": Pernambuco venderá em São Paulo, em Minas, no Rio Grande, no Paraná o seu assucar, mas em troca comprará productos manufacturados e outros artigos de que venha a carecer. Dá-se assim um intercambio valioso.

Pelos dados da Directoria de Estatistica sobre o commercio inter-estadual verifica-se que as grandes praças sulistas teem em Pernambuco um de seus maiores e melhores clientes.

Pergunte-se a um industrial de São Paulo si lhe interessaria riscar Pernambuco do mappa de seus freguezes?

Isso importaria numa crise immediata nas fabricas paulistas, pois Pernambuco é um comprador seguro de artigos manufacturados da terra bandeirante.

Todo interesse ha pois para S. Paulo que Pernambuco tenha com que pagar as mercadorias que para aqui são exportadas. Mas como poderiamos comprar, si não produzimos, si não vendemos, si não temos dinheiro para isso?

E' por esse aspecto que o sr. Baptista da Silva considera a creação do Instituto do Assucar e do Alcool, aspecto nacional, interessando fortemente a toda collectividade brasileira.

Si o Paraná tem possibilidades de desenvolver a sua lavoura cannaviera, que o faça, mas trate de fundar distilarias e se dedique ao fabrico do alcool motor. Será uma excellente operação, sabido que o Brasil precisa de combustivel.

Milhares de contos são consumidos em importar gazolina. O alcool motor não é nenhuma hypothese. E' uma realidade. Desde que se trata de um combustivel excellente para os motores de explosão, o que ha a fazer é incrementar o seu fabrico com o intuito de diminuir as aquisições de essencia. O Paraná precisa de combustivel, como nós, e seria altamente lucrativo que deixasse de comprar aquillo que facilmente pode produzir.

Pretender golpear, porem, o plano de defesa do assucar, posto em pratica pelo governo da Republica, é attentar contra o sentimento da unidade nacional, que só pode se fortalecer dentro de um ambiente de paz economica e não através de guerrilhas proteccionistas e pretensões a absurdas autarchias.

* * *

Uma documentação impressionante consta do parecer do sr. Alberto Alvares, lido na Camara dos Deputados: é a que se refere aos methodos de violencia e de sangue systematicamente adoptados pelos partidarios da revolução communista.

Os dados lidos por aquelle parlamentar são colhidos de fontes officiaes, uns de autoridades inglezas, outros de altos funccionarios do governo holandez, da Sociedade das Nações e da Allemanha.

São cifras quasi astronomicas de fusilamentos em massa, de prisões, de deportações, de um frenesi de destruição, de odio e de vingança, exacerbados.

Só Bela Khun, que teve na revolução communista da Hungria, um papel preponderante, mandou executar dezenas de milhares de pessoas na Criméa. O resumo panoramico do quadro das actividades bolchevistas, quer na Russia, quer extra-fronteiras, é todo salpicado de sangue e de terriveis vindictas.

Pode-se dizer que na violencia repousa todo o segredo do exito do communismo nos logares onde irrompeu e onde afinal veiu a vencer, como na Russia. Mas a violencia não pode servir de justificativa para uma revolução que se propõe a "justa e igual communidade humana". Pela violencia todo o homem civilizado só pode nutrir a mais viva repugnancia.

O horror pelos methodos communistas de tal modo vem impressionando o mundo que agora mesmo na Inglaterra se forma uma corrente muito contraria á uma alliança com a França, precisamente, pela orientação que se vem sentindo na sua politica externa, de approximação com a Russia.

A um povo como o inglez repugna admittir cair sob a influencia de um Estado, que operou a sua evolução de uma maneira completamente opposta á sua e não indica outros methodos aos seus correligionarios de qualquer parte do mundo.

## NAO POUDE ATTENDER AO PEDIDO DO EMBAIXADOR URUGUAYO

RIO, 1 (Meridional) — O ministro da Guerra declarou ao ministro do Exterior não poder attender ao pedido da embaixada do Uruguay, no sentido de que o tenente-coronel Carmello Bittencourt, do exercito daquelle paiz, curse um anno na escola superior de Guerra, visto não mais funccionar o curso em apreço.

# CAMARA DOS DEPUTADOS

## OS INTEGRALISTAS NAO PODERAO OCCUPAR CARGOS QUE PERTENCERAM A FUNCCIONARIOS COMMUNISTAS

RIO, 1 (Meridional) — A sessão da Camara realizou-se sob a presidencia do sr. Antonio Carlos.

A acta foi rectificada pelo sr. Generoso Ponce.

Na ordem do dia falou o sr. Diniz Junior o qual disse que não vinha abrir um debate em torno dos parlamentares presos, o que seria importuno, mas desejava apenas esclarecer a sua attitude na ultima reunião dos *leaders* convocada para tratar desse caso.

OS QUATRO CASOS DE EMMARANHAM

Disse o sr. Diniz Junior que queria esclarecer a sua actuação devido ao noticiario da imprensa a seu respeito. Não desejava que ficasse como verdadeira uma falsa versão.

Com uma bôa memoria recordou-se dos factos. Recompôz nos devidos termos o voto que proferira no conclave, sem entrar na analyse do relatorio enviado á Camara, sobre as actividades dos seus collegas presos.

Affirmou não ver como dissociar o caso dum parlamentar preso do outro, quando os quatro se emmaranhavam numa só teia de accusação.

A autoridade, cujos creditos os membros da maioria acceitavam quando imputava de criminosa a acção dos srs. Silveira-Abguar, era a mesma que assegurava que os srs. João Mangabeira e Domingos Velasco se alliaram á sedicção.

Não queria nem devia tratar differentemente os collegas presos.

FALA O SR. LAUDELINO GOMES

O orador do expediente foi o sr. Laudelino Gomes que se referiu ao projecto que fixa a base do plano decenal, tambem de sua autoria. O sr. Laudelino requereu a vinda do projecto para o debate em plenario, em virtude de não haver recebido o parecer da respectiva commissão.

Em seguida falou o sr. Leoncio de Araujo, deputado classista por Pernambuco, que combateu o projecto de transferencia das usinas de assucar.

VOTO DE PEZAR

Foi approvado um voto de pezar pela morte do ex-deputado Antonio Monteiro de Souza, antigo politico do Amazonas.

O sr. Ribeiro Junior justificou o requerimento oralmente.

O PROJECTO DO SR. CAFE' FILHO

Na ordem do dia foi objecto de deliberação o projecto do sr. Café Filho, prohibindo a promoção de funccionario civil ou militar, que haja servido em inquerito por motivo de ordem publica, como denunciante, inqueridor, escrivão, perito ou testemunha, para a vaga que resultar da demissão, reforma ou aposentadoria decretada, em vista das conclusões do inquerito.

O projecto torna igual a prohibição para parentes até terceiro grão.

Dis o artigo segundo que, quando a demissão se verificar em virtude de denuncia ou inquerito que attribua ao funccionario actividade extremista ou de natureza communista, a vaga occorrida não poderá ser preenchida por outro funccionario ou cidadão de algum modo filiado a sociedade, nucleo ou organização de natureza fascista. Entre estas organizações estão os integralistas.

O paragrapho unico do projecto diz:

"Equiparam-se a instituições fascistas, para effeito deste artigo, toda e qualquer sociedade, centro ou partido que pretender, por meios pacificos ou violentos alterar a estructura do regimen democratico vigente."

AS PROVAS PARCIAES DOS BACHARELANDOS MINEIROS

Entrou em discussão o projecto que antecipa para a ultima semana de agosto proximo as segundas provas parciaes dos exames de quinto anno na Faculdade de Direito de Minas Geraes.

O sr. Negrão Lima manifestou-se contra a emenda do sr. Barreto Pinto que estabelece a realização das provas entre os dias 25 de agosto e 5 de setembro, afim de permittir a collação de grão á 27 de setembro, dia de commemoração do 2º Congresso Eucharistico Nacional.

O sr. Barreto Pinto justificou a iniciativa. O projecto voltou á commissão de Educação.

Exgotada a votação de materias sem importancia, o sr. Leoncio de Araujo voltou á tribuna, afim de concluir o seu discurso de combate ao projecto paranaense sobre as usinas de assucar.

Depois a sessão foi encerrada.

DISCUTIDOS NA COMMISSÃO DE DIPLOMACIA VARIOS ASSUMPTOS DE INTERESSE DA POLITICA INTERNACIONAL

RIO, 1 (Meridional) — Reuniu-se a Commissão de Diplomacia, á qual compareceu o ministro do Exterior, especialmente convidado.

S. excia. forneceu á Commissão os informes solicitados sobre assumptos que se prendem a politica exterior.

O ministro fez algumas considerações em torno do pensamento do Itamaraty no tocante ao caso italo-ethiope, recentemente agitado em plenario da Camara, sobre a propalada volta do Brasil á S. D. N. sobre a recente missão que levou á Europa o sr. Sebastião Sampaio e sobre outros assumptos de interesse.

O ministro sustentou que é attribuição exclusiva do Executivo negociar os actos internacionaes.

Reivindicando embora a prerogativa para o presidente da Republica, o sr. Macêdo Soares pois á disposição da Commissão esclarecimentos sobre os passos da chancellaria e estudaria a situação do Brasil em face da situação economica mundial.

# NOTICIAS TENDENCIOSAS A RESPEITO DA VICTORIA ITALIANA

## UMA GRANDE BATALHA QUE TERIA SE VERIFICADO EM DESSIE' APÓS A QUEDA DE ADDIS-ABEBA

ROMA, 1 (DIARIO DE PERNAMBUCO) — Uma agencia officiosa italiana divulgou, hontem, a seguinte nota:

"A estação de radio Daventry, de Londres, diffundiu uma supposta carta do ex-ministro da Ethiopia, sr. Marin, dando a noticia de uma grave batalha que se teria verificado em torno de Dessié, logo depois da tomada de Addis-Abeba, provocando assim a sahida das tropas italianas daquella localidade.

Era de se esperar a reedição das noticias falsas e tendenciosas, agora no momento em que se realiza uma nova sessão da Sociedade das Nações. Taes noticias, já divulgadas durante a victoriosa expedição militar italiana, provocam, hoje, a maior hilaridade nas pessoas que as ouvem.

A noticia agora espalhada procede dos mesmos annunciadores dos famosos triumphos abyssinios que levaram a Italia á conquista da Ethiopia.

AUXILIOS PARA O NOVO IMPERIO ITALIANO

ROMA, 1 (Especial para o DIARIO DE PERNAMBUCO) — Continuam a se registrar as offertas de firmas italianas para as obras de fundação do novo imperio italiano.

A Sociedade Galbani, de Melzo, perto de Milão, fez remetter a Mussolini a quantia de 300.000 liras e o Consorcio Nacional do Papel enviou tambem ao "duce um pacote contendo 25.000 liras, destinadas áquelle fim."

Essas offertas, que procedem de todos os pontos da Italia, já se elevam a uma avultada quantia.

## COMMERCIO TEUTO-BRASILEIRO

DECLARAÇÕES DO SR. MACEDO SOARES

RIO, 1 (Meridional) — O sr. Macedo Soares declarou hoje a' United Press carecer de fundamento a versão de que teriamos assignado um tratado commercial com a Allemanha.

O tratado vigente entre os dois paizes e que foi denunciado pelo Brasil, expira no dia 31 de julho.

Entretanto, para abreviar a applicação automatica das taxas e da tarifa maxima, a partir daquella data, effectuamos desde já uma troca de notas, pelas quaes nos será concedido um tratamento aduaneiro, até a conclusão do novo tratado de commercio.

# A BANCADA BAHIANA NO CASO DOS PARLAMENTARES PRESOS

EMPRESTA-SE A MAIOR IMPORTANCIA A' SUA ATTITUDE

RIO, 1 (Meridional) — "A Noite" acha que para onde pender a bancada bahiana no caso dos parlamentares presos estará a victoria.

Accrescenta ainda que os liberaes gauchos commandam a corrente partidaria da licença para processar dois dos deputados presos, negando, porém, para os outros dois.

## EXTINCTA A F. C. C.

RIO, 1 (Meridional) — Foi extincta a Federação dos Clube Carnavalescos.

# Lida na Assembléa da S. D. N. a nota do governo italiano

(Conclusão da 1.ª pagina)

ção das forças navaes britannicas de Alexandria.

A FRANÇA TENDE A DAR POR TERMINADO O CASO ETHIOPE

GENEBRA, 1 (Meridional) — Explicando o plano da França, em imprimir á Liga das Nações a efficiencia desejada, na Assembléa da Liga, o sr. Leon Blum disse que somente as nações que estão perto do local do conflicto deveriam ser obrigadas ás sancções militares, pois é necessario acceitar o risco de guerra, afim de evital-a.

Referindo-se á annexação da Ethiopia pela Italia, disse que a França não deseja dar a absolvição legal do acto. Insinuou que o seu paiz está prompto a dar por terminado o assumpto, accrescentando que o memorandum italiano contribuiu para a solução desejada.

O sr. Leon Blum accentuou a importancia do desarmamento e solicitou que os infractores dos tratados respondam de modo claro si estão dispostos ou não a participar da "paz desarmada".

PROTESTOS DOS REPUBLICANOS IRLANDEZES

LONDRES, 1 (Meridional) — Foi annunciado que os republicanos irlandezes dirigiram á S.D.N. um telegramma de protesto contra as pretensões do sr. De Valera em querer representar a Irlanda em Genebra.

O INCIDENTE DE ANTE-HONTEM NA LIGA

GENEBRA, 1 (DIARIO DE PERNAMBUCO) — Hontem, durante a primeira sessão da assembléa da Sociedade das Nações, quando o presidnte Van Zeeland deu a palavra ao "negus" para que fizesse a defesa de sua causa, registraram-se animados debates, dos quaes foram principaes protagonistas o ministro das Relações Exteriores da Suissa, sr. Giuseppe Motta e o chefe da delegação da Hungria que procuraram impedir que o ex-soberano ethiope se servisse da tribuna da assembléa para tratar da Africa Oriental. Seguiu-se a isso uma questão da Africa Oriental. Seguiu-se a isso formidavel assuada de elementos italianos postados nas galerias, que applaudiam aquelles dois delegados e apupavam os representantes da Abyssinia.

Para que fosse restabelecida a serenidade, o presidente da reunião pediu a intervenção da policia, tendo os gendarmes, pela primeira vez na historia da Sociedade das Nações, penetrado nas tribunas para expulsar os perturbadores da tranquillidade, os quaes se defenderam encarniçadamente, com o que provocaram verdadeiras scenas de pugilato.

Os manifestantes só cederam á viva força, sendo arrastados pelos policiaes para fóra do edificio eleitoral e postos na ambulancia da segurança publica que os transportou ao posto policial mais proximo. Mesmo assim, durante todo o trajecto, não deixaram de responder aos gritos hostis da multidão que applaudiu as medidas em favor da ordem tomadas pelas autoridades contra os perturbadores dos trabalhos da assembléa.

Depois da expulsão dos manifestantes da sala das sessões, tendo-se acalmado os animos, o silencio voltou a reinar no ambiente e o "negus", que permanecera impassivel, subiu á tribuna e começou o seu discurso, que foi feito em amhara e depois traduzido em francez e inglez.

A IMPRENSA FRANCEZA CONTRA OS ITALIANOS

PARIS, 1 (Meridional) — A imprensa parisiense unanimemente censura a attitude dos jornalistas italianos, hontem, em Genebra.

O CASO ETHIOPE NAO ESTA' TERMINADO EM GENEBRA

GENEBRA, 1 (Meridional) — O sr. Leon Blum declarou na assembléa da Liga que foram commetidas duas infracções á lei internacional: a violação do pacto e a violação do tratado solenne, que acarretaram uma situação "de facto", ao contrario do direito internacional. O caso rhenano não ficou resolvido com o que se passou. O caso ethiope pode estar resolvido na Africa, mas não está acabado em Genebra.

A COLOMBIA ESTARA' COM A LIGA

GENEBRA, 1 (Meridional) — Numa discussão que houve pela manhã na assembléa inaugural, o representante colombiano, sr. Tyrbay, accentuou que os principios que dictam a politica externa de Bogotá são a fidelidade inquebrantavel junto á Liga e o cumprimento das suas obrigações e deveres.

O SR. VAN ZEELAND LAMENTA O INCIDENTE DA ABERTURA DOS TRABALHOS

GENEBRA, 1 (Meridional) — A assembléa da Liga reuniu-se ás 10 horas, sob a presidencia do sr. Van Zeeland, com uma grande affluencia publica.

O primeiro orador inscripto foi o sr. Leon Blum.

Abertos os trabalhos, o sr. Van Zeeland lamentou o incidente de hontem, quando valaram o negus.

NOVAS QUESTÕES SOBRE O PROTOCOLLO DA LIGA

GENEBRA, 1 (Meridional) — O communicado, que as potencias neutras enviaram, reservando-se o direito de não applicar as sancções, veiu aggravar a situação internacional, fazendo surgir a questão — se ainda subsistem as obrigações assumidas no accordo do protocollo da Liga.

A HESPANHA SUSPENDERA' AS SANCÇÕES

PARIS, 1 (Especial para o DIARIO DE PERNAMBUCO) — A imprensa desta capital registra, hoje, uma noticia procedente de Madrid, na qual se affirma que o governo hespanhol, na proxima reunião do gabinete, resolverá suspender as sancções que vinham sendo applicadas contra a Italia.

NÃO EXISTE GOVERNO ABYSSYNIO NA ETHIOPIA

GENEBRA, 1 (Especial para o DIARIO DE PERNAMBUCO) — Affirma-se nos circulos britannicos que o sr. Anthony Eden, ministro das Relações Exteriores da Inglaterra, teria confirmado ao sr. Martin que actualmente não existe qualquer governo regular abyssinio independente em nenhuma parte da Ethiopia.

## Na sessão do Senado

UM SUBSTITUTIVO PARA O PROJECTO SOBRE A PRODUCÇÃO DE RAPADURA

RIO, 1 (Meridional) — Reunida a Commissão de Viação do Senado, o sr. Cesario de Mello apresentou um substitutivo ao projecto que regula a producção da rapadura e justificou-o na tribuna.

Estabeleceu-se debate em torno do assumpto. O sr. Ribeiro Gonçalves declarou-se pela limitação e protecção da producção, notadamnte do assucar, afim de que haja equilibrio entre a producção e o consumo.

O sr. Cesario de Mello encetou a defesa do parecer que apresentou. Ouviram-se outros oradores e a discussão foi adiada.

TRANSCRIPÇÃO PARA O DIARIO LEGISLATIVO

RIO, 1 (Meridional) — Na sessão do Senado foi approvado em unica discussão um requerimento solicitando a transcripção para o diario do legislativo dos discursos pronunciados na assembléa amazonense pelo deputado Antovilla Vieira e a carta que o sr. Ephygenio Salles dirigiu ao Jornal do Commercio.

O sr. Pacheco de Oliveira declara que votou em favor dos requerimentos em attenção aos seus autores e em consideração ao ex-governador do Amazonas.

## COMO O HYMNO BRASILEIRO DEVE SER CANTADO

O MAESTRO VILLA-LOBOS REGERA' NA CAMARA UM ORPHEON DE 250 VOZES

RIO, 1 (Meridional) — O maestro Villa-Lobos, que acaba de chegar da Europa, esteve na Camara dos Deputados.

Entendeu-se com o sr. Euvaldo Lodi, dizendo que pretendia fazer a' Camara uma demonstração de como devem ser cantados os hymnos nacional e da bandeira e não tal como foram cantados, vergonhosamente, lá' fóra.

Levará para isso um corpo coral de 250 professores, e os deputados verão e ouvirão como cantar o hymno brasileiro.

O sr. Euvaldo Lodi declarou que tanto elle como os seus collegas ouviriam com prazer a annunciada audição.

# O MOMENTO INTERNACIONAL

Toda a eloquencia e a dramaticidade da apparição do "negus" em Genebra não lograrão desviar o rumo dos acontecimentos. E tudo ficará, ao que parece, na memoravel sessão de ante-hontem, quando Hailé Selassié, o ultimo imperador da Abyssinia, usou da palavra para reclamar da Sociedade das Nações a garantia de sua independencia.

Mussolini, no memorandum, que fez chegar ao presidente da Assembléa da Liga das Nações, salientou que a occupação da Abyssinia pela Italia obedeceu aos mesmos imperativos que levaram outros paizes da Europa a se assenhorear de paizes atrazados e entregues á anarchia e ao banditismo. Propoz então que a occupação da Ethiopia fosse encarada como um "mandato voluntario", dando para isso as seguintes garantias: não organizar nenhum exercito indigena nos territorios annexados, limitando-se a crear uma força de policia com effectivos limitados; e fazer todas as concessões necessarias para manter o principio da porta aberta, favorecendo a entrada de capitaes estrangeiros.

A Liga das Nações terá de decidir pela solução menos desfavoravel e que menores complicações tragam á actual situação. A verdade é que a fuga do negus veiu demonstrar que o "rei dos reis" não contava com a totalidade do seu imperio.

No sudoeste da Abyssinia o seu prestigio era nullo, pois essas regiões não são abyssinias, mas "gallas", negroides ou somalis.

O poder do negus era circumscripto á Ambara abyssinia, que as tropas italianas haviam conquistado.

A brusca retirada do soberano demonstrou que a Ethiopia era um Estado hybrido, verdadeira colcha de retalhos, e trouxe um facto juridico novo. O imperador não abdicou, mas a sua fuga foi uma especie de desistencia.

Não foram as tropas italianas que o conduziram á fronteira; mas a revolta e a anarchia ethiopes.

A Sociedade das Nações defronta-se com o seguinte caso concreto: a Ethiopia de Selassié não existe mais, não só pela perda de seu territorio, que passou para a soberania de outra nação, mas pela desagregação subita e profunda dos elementos necessarios e fundamentaes que faziam della uma pessoa de direito internacional.

Consagrar a decisão adoptada pelo governo de Roma é demonstrar a sua propria impotencia; mas approvar um voto de censura á Italia é vêr esse paiz deixar immediatamente a Sociedade e aggravar a situação, quando todas as grandes potencias sentiram já a necessidade de acabar com o regimen sanccionista.

O mais acceitavel é que se adie mais uma vez a solução do caso e depois se trate da reforma da Liga, a qual se afigura absolutamente necessaria.

Como está organizada a Liga não passa de uma instituição altamente decorativa e dispendiosa, tendo falhado em varias opportunidades aos fins para que foi creada.

# A ETHIOPIA NORMALIZA A SUA SITUAÇÃO

AUGMENTAM OS DEPOSITOS BANCARIOS DE INDIGENAS E ESTRANGEIROS EM ADDIS-ABEBA

ADDIS-ABEBA, 1 (Especial para o DIARIO DE PERNAMBUCO) — Os indigenas continuam a fazer vultosos depositos de talleres de prata no Banco da Italia.

Tambem é consideravel o numero de estrangeiros que fazem depositos de capitaes no referido banco.

MELHORADO O TRANSPORTE FERROVIARIO

ADDIS-ABEBA, 1 (Especial para o DIARIO DE PERNAMBUCO) — Inaugurou-se hoje, na ferrovia que liga Addis-Abeba a Djibouti, um serviço mais rapido de transporte de carga e passageiros, devendo o percurso ser coberto, de hoje em deste, em dois dias, em logar de tres, como era feito até o presente.

RESTABELECIDO O TRAFEGO DJIBOUTI—ADDIS-ABEBA

ADDIS-ABEBA, 1 (Especial para o DIARIO DE PERNAMBUCO) — Contrariamente, ás noticias divulgadas por alguns jornaes estrangeiros, a situação na zona abyssinia atravessada pela estrada de ferro de Djibouti a Addis-Abeba se mantem normal, já' tendo sido restabelecido o trafego completamente.

No oeste da Ethiopia, as populações indigenas manifestam abertamente a sua sympathia pela Italia.

PROTECÇÃO AOS EUROPEUS

ADDIS-ABEBA, 1 (Especial para o DIARIO DE PERNAMBUCO) — O vice-rei da Ethiopia, marechal Graziani, foi forçado a enviar a toda pressa um destacamento de tropas italianas para proteger os europeus que permanecem em concessões ou séde de missões em regiões muito afastadas desta capital.

Uma columna ascari motorizada, composta de 300 homens, partiu para garantir uma concessão belga situada 100 kilometros ao sul de Addis-Abeba.

OPERARIOS PARA A ETHIOPIA

MESSINA, 1 (DIARIO DE PERNAMBUCO) — Com destino a' Africa Oriental, partiu, hontem, do porto desta cidade, o paquete italiano Calabria, que conduz a seu bordo 2.500 operarios que vão trabalhar no soerguimento da Ethiopia.

## OS ESTUDOS DOS SERVIÇOS INDUSTRIAES NOS DIVERSOS ESTADOS

REUNIU-SE A COMMISSÃO ESPECIAL

RIO, 1 (Meridional) — Reuniu-se pela primeira vez a Commissão Especial encarregada do estudo das condições dos serviços industriaes nos diversos Estados da União.

Foi escolhido para sua presidencia o sr. Noraldino Lima.

# O PROBLEMA E A SUA REALIDADE

Austregesilo de ATHAYDE
(Copyright do Diario de Pernambuco)

RIO, 26 — E' natural que nas Republicas presidencialistas o problema da successão do chefe do governo constitua a preoccupação maxima dos partidos e que todos os esforços se concentrem, desde cêdo, para resolvel-o, com a escolha de um nome que offereça as maiores probabilidades de victoria eleitoral. No emtanto, houve sempre entre nós certa repugnancia em acceitar a realidade de uma situação que é da natureza das cousas e possue uma força imperativa e indisfarçavel.

Dobrado o segundo anno do governo, entram as correntes politicas a se movimentar, preparando o grande jogo, embora cada qual procure resguardar-se melhor, pela forma que lhe parece mais segura ou seja a de dizer aos adversarios e competidores que não é patriotico agitar antes da estação um caso que tem o seu momento logico.

Mas como o problema não é uma abstracção, que se possa afastar do esforço politico, mas um dado effectivo do trabalho quotidiano, quanto mais se esforçam para eliminal-o, tanto mais elle está presente e real nos actos e nas palavras de todos.

* * *

Ainda agora um politico riograndense pedia que se deferisse o problema para data mais remota e citava o exemplo da America do Norte, onde, segundo lhe parece, a questão successoria só é agitada poucos mezes antes da eleição.

Revelou com isso conhecer pouco da vida politica dos Estados Unidos. Naquelle paiz o problema da successão presidencial é, pode-se dizer, permanente.

Mal tomou posse um presidente, os partidos começam a trabalhar na preparação do seu successor. Os actos do governo e do Congresso têm o objectivo mathematico de organizar a opinião publica, visando conquistal-a para o candidato que será apresentado dahi a quatro annos.

Tratava-se desde logo a luta entre os "papaveis" á "nomination", por tal forma que, a bem dizer, o problema não sae nunca do cartaz.

A campanha de seis mezes é apenas a phase final de um processo que se desenvolveu durante todo o quatriennio.

* * *

Si pudessemos abstrair da politica o problema da successão, ainda que temporariamente, tiraríamos ao systema presidencialista uma das suas molas essenciaes.

Ainda que não se faltasse a respeito, guardando todos por uma combinação tacita absoluto silencio sobre o assumpto, os actos encarregar-se-iam de revelar as intenções e descobrir o desenvolvimento da partida.

O problema não existe porque se fala delle. A sua força é activa e trabalha como os raios invisiveis, penetrando bem fundo, dissolvendo tecidos, ou recompondo tramas organicas, sem que nada appareça da sua energia á superficie dos corpos.

Quando mais se diz que não devemos discutil-o, mais elle está presente, mais preoccupa os espiritos, mais exerce a sua influencia temivel sobre as vontades.

E aquelles mesmos que saem a campo, em nome do patriotismo, para pedir encarecidamente que se deixe para tempo distante o problema espantoso, acham-se quasi sempre afogados nelle até os olhos da cara.

# A POLITICA EUROPÉA VISTA PELO GOVERNO BRITANNICO

BALDWIN FALARA' HOJE NA CAMARA DOS COMMUNS

LONDRES, 1 (Serviço especial do DIARIO DE PERNAMBUCO) — O sr. Stanley Baldwin, chefe do governo, respondera' amanhã, na Camara dos Communs, ao discurso pronunciado em Newcastle pelo sr. Londonderry.

O discurso do premier britannico será todo elle sobre a situação da politica internacional européa.

Procurando diminuir a tensão européa em Genebra, em connexão com a disputa italo-ethiope, e enfrentando no paiz profundas criticas, o governo britannico enfrentará, durante esta semana, um dos mais cruciantes periodos do gabinete Baldwin.

O chefe do governo, que gosou o week-end em Chequers, decidira prolongar por mais alguns dias o seu repouso, o que despertou um certo interesse por motivo das interpellações acerca da politica externa na Casa dos Communs, assim como as accusações de lord Londonderry e os termos do discurso do secretario de Guerra, sr. Duff-Cooper.

# Meditações sobre o Parahyba

Assis CHATEAUBRIAND

CAMPOS, 29.

GETULIO VARGAS teve sobre todos os homens que se agitaram na sua época, no Brasil, um dom que lhe marca a immensa superioridade: elle foi o unico verdadeiramente impessoal. Este homem, nascido para a paz, veiu chefiar uma guerra civil, dentro da qual elle teria que se conduzir como o demolidor de quarenta annos de torpor republicano. A sua consciencia de reformador agiu como homem de coração, e eis porque em qualquer parte do Brasil, onde elle se encontre, as homenagens á sua gloria mansa e tranquilla serão sempre unanimes.

No banquete que as classes productoras offereceram hoje ao chefe da nação, estavam presentes chefes e soldados de todos os partidos. Hontem, o orador, que o saudou, em uma notavel peça de eloquencia politica, confessava-se, de saida, seu adversario. Nesse gesto de franqueza do dr. Landim, fulgurante advogado campista e homem independente, material e moralmente, havia uma homenagem ostensiva ao presidente da Commissão nacional do desarmamento dos espiritos, que é o sr. Getulio Vargas. A fonte secreta de onde emanam essas manifestações de solidariedade ao chefe do executivo, é sempre a sua impassivel impessoalidade. Elle não se considerou nunca o "leader" de uma facção, senão o magistrado de todo o povo brasileiro, o chefe da familia nacional. Esperava-se no Brasil da Revolução o advento duma politica de ferro. Mas elle desceu á arena e logo mostrou, erigindo-se sobre a sua cabeça, o arco da alliança.

* * *

A SCENA que mais me impressionou aqui foi o encontro do presidente com o proletariado da usina São José. Se o sr. Vasconcellos não fosse um patrão tão perfeito, de um toque humano tão visivel, e se o sr. Getulio Vargas não fosse o que é e o que tem sido para o trabalhador, eu não lhes perdoaria o banquete de ante-hontem do Automovel Club. Mas o presidente é pae e animador de uma legislação social de tal modo avançada que elle ainda tem sobras para poder acceitar impunemente festins pantagruelicos do estylo aristocratico desse que lhe offereceu o chefe das Usinas Vasconcellos. Um rabbino do primeiro seculo era accusado de fazer transbordar o vaso da Lei, inundando-o de preceitos. "Num tonel cheio de nozes, retrucava elle com philosophia, será sempre possivel derramar varias medidas de oleo de sezamo". Haverá tonel mais cheio de medidas protectores das classes proletarias do que esse da Revolução, que encheu Getulio Vargas? Depois de haver legislado como um mouro para os trabalhadores do Brasil, que mal haverá o presidente deixe pôr no seu tonel o oleo de uma festa do delicado gosto mundano com que o mais doce dos patrões campistas quiz retribuir os seus serviços de homem publico á cidade?

Não, Getulio Vargas trabalha sem cessar pelo operario, e por isso onde elle está o trabalhador o esmaga da sua gratidão. Elle não os chama com nenhum adjectivo, nem com o appello de uma só palavra. Digo-lhes o que se passou aqui. Saudavam-no os trabalhadores, não com vivas ao presidente da Republica, mas com vivas a Getulio Vargas, tout court. Quando elle partiu, varios trabalhadores integralistas saudavam-no á romana. Como é bem Getulio Vargas, o gesto dos operarios integralistas incorporando-se aos trabalhadores socialistas para homenagear-o dentro de uma só reunião! Alcides Lins, que é mineiro, e estava perto de mim, teve o espirito alertado pelo meu reparo. E eu lhe disse simplesmente: "Louco aquelle que pretender pôr limites á capacidade de conciliação deste homem. Por um triz estes operarios não o chamavam o camarada Vargas. Vejam como se confundem individuos de credos oppostos deante da sua pessoa. Elle é um carrefour, qualquer coisa como uma Vienna espiritual, onde se dão rendez-vous homens de varias confissões, e deante de quem se desarmam adversarios irreconciliaveis. Ali está o patrão conservador, aqui o operario radical, mais além o integralista inquieto. Todos se confundem nesta encruzilhada de sentimento e de cordura, que é o chefe da revolução de 30. A terra poderá ter tremido, neste torrão, durante o seu consulado. Mas ninguem ousará negar que elle foi um dos mais pacificos e dos mais amaveis que ainda teve o Brasil".

* * *

UMA cidade, por mais dividida que ella seja politicamente, se ella tem o culto das suas tradições, o amor da sua historia, encontrará ahi inevitavelmente a sua unidade. Campos não tem o direito de assistir de braços cruzados ao desapparecimento dos traços inapagaveis da velha civilização goytacá. Esta planicie foi o theatro de um esforço colossal de progresso, que é preciso encontrar sempre corações campistas para comprehendel-o e para amal-o. Tive uma balsamica alegria hontem, quando em palestra com o dr. Atilano Chrysostomo elle me declarou que tudo o que ganhava, o seu orgulho era poder devolvel-o á terra goytacá. Que bella lição para aquelle usineiro de Pernambuco, que veiu empregar seis mil contos, em arranha-céos, no Rio de Janeiro!

Essa comprehensão do valor social do dinheiro irá permittir, eu estou certo, Campos a ter, dentro em breve, o seu museu historico. Não se comprehende que uma civilização cheia de peculiaridade, como esta, ainda não haja encontrado um tecto para recolher os despojos do que ella produziu de interessante, para o desenvolvimento do paiz.

Concitei os campistas a promoverem annualmente a festa do Parahyba, como o rio que foi theatro da arrancada de força creadora mais pujante do Brasil, no seculo passado, quando se esgotaram os veios das duas idades do assucar e do ouro. O Parahyba não pertence só á terra. Elle não nasce apenas de um pé de serra, para marchar em curvas caprichosas rumo do mar. Esta caudal pertence á nossa geographia humana, o seu itinerario é por dentro da nossa alma; ella é uma paizagem da nossa sensibilidade, fluindo de tal modo do nosso coração que, quando attinge o oceano, chega humida da ternura e do amor com que os nossos olhos lhe acompanham o destino atormentado, no seu rude leito de pedras, extendido sobre o dorso da cordilheira do Mar.

ILEGÍVEL

DIARIO DE PERNAMBUCO
FUNDADO EM 1825
DIARIO DE PERNAMBUCO S. A.
Director: Dario de Almeida Magalhães
Director-Gerente: José Bandeira de Oliveira
Endereço: Praça da Independencia
Recife — Telegrammas: DIARIOCO
Telephones: Escriptorio, 6027 — Redacção, 6659

EXPEDIENTE
A correspondencia de ordem commercial deve ser exclusivamente endereçada ao Director-Gerente.
Para annuncios procure o DEPARTAMENTO DE PUBLICIDADE, pessoalmente ou pelo phone 6027.

ASSIGNATURAS
Anno — 55$000 Semestre — 30$000
PREÇO NO EXTERIOR
(Nos paizes signatarios da Convenção Postal Pan-Americana):
Anno — 78$000 Semestre — 42$000
(Nos paizes signatarios da Convenção Postal Universal):
Anno — 138$000 Semestre — 78$000
AS ASSIGNATURAS SÃO PAGAS ADIANTADAMENTE.

SUCCURSAL EM PARIS: Societe Mutuelle de Publicité, Rue Rougemon, 14. SUCCURSAL NO RIO DE JANEIRO: A. Herrera, Rua Rodrigo Silva, 11-1.º, Phone, 22-0350. SUCCURSAL EM S. PAULO: Libero Badaró, 24-2.º — Phone 2-0713. SUCCURSAL EM MACEIO': Raul Lima, Rua do Commercio, 126 — 1.º andar, Phone, 400. Succursal em João Pessôa: VIRGILIO CORDEIRO, Rua Barão do Triumpho, 428, 1º andar. SUCCURSAL EM NATAL: Mario E. Lyra, Av. Tavares de Lyra, 96 — 1º andar.

# A attitude do sr. Pedro Ernesto em torno do movimento communista

## Novos debates agitados na Camara, durante o discurso do sr. Adalberto Corrêa — A integra da carta do coronel Estillac Leal — O sr. Julio Novaes affirma aos "Diarios Associados" que o representante gaúcho não cumpriu o promettido

RIO, 30 (Via aerea) — Na hora do expediente da sessão de hontem da Camara dos Deputados, o sr. Julio de Novaes, pela quinta vez, voltou a tratar da prisão do sr. Pedro Ernesto. Fez uma explanação philosophica, apreciando o caso do ponto de vista da doutrina positivista. Confessou, mesmo, que aprendera a considerar a humanidade pelas lições de Teixeira Mendes, um pregador, a seu ver, maior que o padre Antonio Vieira.

Depois, deixando o campo philosophico, disse esperar que o seu antagonista Adalberto Correia, honrando a tradição da gente gaucha, acabaria concordando ter perdido cincoenta por cento de sua convicção acerca do communismo do governador do Districto.

Com a leitura do novo documento que ia fazer, o sr. Adalberto perderia os outros cincoenta por cento e estenderia a mão a' palmatoria. Não havia nisso nenhum desaire, não havia nenhuma diminuição em reconhecer que o sr. Pedro Ernesto fôra victima de um grande erro politico.

**A CARTA DO CORONEL ESTILLAC LEAL**

E passou a ler a carta que o coronel Estillac Leal escreveu ao sr. Pedro Ernesto ha dois dias. A carta é a seguinte:

"RIO, 25 de julho de 1936. — Prezado amigo dr. Pedro Ernesto. Tendo chegado ao meu conhecimento que differentes supposições têm sido feitas em torno de um depoimento por mim prestado na policia civil — um mez e mais depois de sua prisão — a respeito do movimento de novembro ultimo, escrevo-lhe esta, da qual pode vossencia fazer o uso que melhor lhe confier, afim de esclarecer definitivamente o assumpto.

Devo declarar que, no meu depoimento, não tive como não podia mesmo ter nenhuma preoccupação de interpretar o sentido das palavras que de vossencia ouvi e procurei repetir. Ignoro se o amigo tomou conhecimento delle; entretanto, declaro que do que vi e ouvi não me ficou nenhum laivo de duvida de que, embora me parecesse vossencia muito bem informado das coisas que se propalavam, absolutamente não concordava, no momento, com o movimento revolucionario de nenhuma especie, notadamente de caracter communista.

Nunca ouvi de sua bocca nenhuma palavra de applauso ou enthusiasmo mesmo platonico, a favor desse novo e perigoso credo.

Se o digno camarada desejar mais esclarecimentos, deve solicitar da autoridade que possue o inquerito que lhe dê sciencia do meu depoimento. Parece-me que para sua defesa nenhum valor tem esta carta; ella é escripta porque, muito contra minha vontade, tenho visto meu nome envolvido neste lamentavel caso.

Embora poucas vezes, elle tenha, entretanto, servido para alimentar as byzantinas discussões que em toda parte têm surgido em torno de 1935. Assim, creio collocar as coisas em seus devidos logares. Sem mais, com muita amizade, subscrevo-me companheiro e amigo — (a) **Newton Estillac Leal.**"

**A RESPOSTA DO SR. ADALBERTO CORREIA**

A hora do expediente estava terminada. Mas o sr. Adalberto Correia falou pela ordem. Valendo-se da tolerancia do sr. Euvaldo Lodi, demorou-se na tribuna, indo muito alem do tempo de que podia dispor regimentalmente. Seu discurso decorreu em meio a constantes agitações.

De inicio, disse que a Camara esperara, ansiosa, a leitura da carta do coronel Estillac. Quanto ao discurso, propriamente, do sr. Julio de Novaes tinha a dizer que não entendera a significação de suas palavras. Na verdade, a confusa divagação philosophica do seu collega, accrescentou o orador, havia creado um caos no seu espirito.

Entretanto, parecsu-lhe que o sr. Novaes affirmava que elle, orador, tinha perdido o impeto anti-communista. Contrariava o seu natural, condescendente e humano, nesta luta pela defesa da sociedade brasileira. Queria impedir a avalanche de desordem com que se ameaça o paiz. Preferia poder dizer que não havia communistas no Brasil.

Ainda ha dois dias, intervem o sr. Amaral Peixoto, na Aviação Naval, quasi se repetiu o triste episodio da Aviação Militar na noite de 27 de novembro.

O sr. Adalberto accentua que a informação demonstrava a gravidade da situação, que era mais ou menos a mesma em todo o territorio nacional.

O sr. Ribeiro Junior, então, diz que o episodio, considerado rigidamente, identificava-o com passados episodios em que elle, o orador, e o aparteante, tomaram.

Essa intervenção provocou verdadeira onda de protestos. O sr. Amaral Peixoto rebate, dizendo que nunca compactuou com estrangeiros. O sr. Adalberto Correia, em altos brados, tambem protestou contra a declaração, pois nunca tomara parte em movimentos subversivos. E, a proposito, devia fazer uma revelação. Em 1925, Siqueira Campos o convidara a tomar parte num movimento revolucionario, a abandonar a chefia do sr. Assis Brasil e a acceitar a chefia de Luiz Carlos Prestes. Respondera que precisava ter um entendimento com esse revolucionario, que só conhecia através da lenda.

**AGITADOS DEBATES**

O sr. Ribeiro Junior torna a intervir para recordar que o sr. Adalberto e outros companheiros, nesse tempo, outra coisa não faziam sinão "enaltecer Prestes hystericamente."

— Não é exacto! Repto v. excia. a provar o que affirma! — grita o orador. E' uma offensa!

— Não ha offensa.

— Jamais fiz qualquer referencia elogiosa a Luiz Carlos Prestes.

Os tympanos sôam com insistencia. E o sr. Adalberto prosegue na narrativa.

Siqueira Campos lhe declarara que o movimento seria custeado pelo dinheiro de Moscou. Ficou assombrado. Recusou sua participação nelle. Mas Siqueira Campos insistira, dizendo que o movimento não era communista. Apenas aproveitariam o dinheiro russo. Afinal, o sr. Adalberto assevera que conseguiu convencer Siqueira Campos de que não devia tomar parte em tal movimento. Siqueira, então, confessara que estava sendo levado pela dedicação a Luiz C. Prestes. E foi a Buenos Aires demover Prestes de suas idéas communistas. Na volta, morreu no desastre do avião.

O orador volta-se para o sr. Ribeiro Junior e diz que este não podia considerar os successos de novembro como um episodio militar.

— Posso, responde o outro, porque até hoje a autoridade competente ainda não apurou a culpabilidade de ninguem.

Novamente vem a debate o nome de Prestes. O sr. Amaral Peixoto recorda que o sr. Ribeiro Junior o atacara no recinto da Camara, certa vez, em sua honra pessoal. O sr. Arthur Santos tambem recorda que o sr. Amaral Peixoto defendera Prestes com exaltação.

O sr. Amaral confirma que o fizera quanto ao merecimento militar, nunca em relação a's idéas que professa.

O ambiente ferve e referve, debaixo de constantes campainhadas da Mesa.

O sr. Adalberto pede que o presidente que garanta o uso da palavra. O presidente clama por ordem. Os apartes decrescem. Então, o sr. Adalberto narra novo episodio. Em 1929, em Porto Alegre, quando se projectava o movimento, victorioso em 30, o sr. Oswaldo Aranha reunira num almoço os srs. Adalberto Correia, o general Flores da Cunha, Mauricio Cardoso e Rubens Maciel. Discutiu-se o assumpto, tendo o sr. Oswaldo Aranha demonstrado a necessidade para a revolução do apoio de Prestes. O sr. Adalberto insurgiu-se, declarando que Prestes era um degenerado.

Suas suspeitas foram confirmadas. Prestes ficou com o dinheiro, que lhe enviara o sr. Oswaldo Aranha. Alia's, Prestes nunca soubera viver no exilio, senão a' custa de subscripções.

Certa vez, o sr. Edmundo Bittencourt, condoido da sorte dos exilados, e querendo evitar que elles continuassem a viver de subscripções, propoz fundar em Buenos Aires um escriptorio do Correio da Manhã, pedindo apenas a collaboração de Luiz Carlos Prestes.

O sr. Adalberto encaminhou a proposta. Prestes mandou-lhe dizer, em carta, que devido a' mania de publicidade do sr. Edmundo Bittencourt, gritando que ia auxilial-o, recusava a esmola.

Esse facto ,observa o orador, bastava para revelar o caracter do chefe extremista, em quem não reconhecia nenhuma qualidade.

**UMA DECLARAÇÃO ANTERIOR**

Por ultimo, ja' num ambiente tranquillo, o sr. Adalberto Correia oppos a carta do coronel Estillac Leal, uma declaração escripta do proprio punho desse official, e muito anterior a' carta. E exhibiu a' Camara um autographo a lapis, com os seguintes dizeres:

"Um official superior do nosso Exercito, tendo ido a' Prefeitura, tratar de determinado assumpto com o sr. Pedro Ernesto, foi introduzido no gabinete deste, ali encontrando os generaes Manoel Rabello e Christovão Barcellos em palestra com o governador do Districto Federal.

Emquanto aguardava a opportunidade de falar com o governador, conversavam os outros sobre politica, principalmente sobre o accordo no Estado do Rio, entre o partido do general Barcellos e do almirante Protogenes, pedindo o dr. Pedro Ernesto ao general Barcellos que não fizesse ou facilitasse qualquer accordo com o almirante porque — allegava — a revolução não tardaria a explodir e depois tudo ficaria naturalmente mudado.

Surpreso com tão grave declaração, o official superior interpellou o dr. Pedro Ernesto como seu antigo companheiro, pois de nada sabia. Respondeu-lhe então o governador que tudo estava ja' articulado e que elle (o official) viria fatalmente a saber em tempo opportuno.

Retorquiu o official que, com a sua unidade, era em absoluto contrario a essa revolução.

— Ja' antes desse episodio, sabia o mesmo official superior, em palestra com o dr. Pedro Ernesto, que este não estava contente com o governo, havendo-lhe até declarado — ao mesmo tempo em que se via a assignatura de Luiz Carlos Prestes numa carta — que era solidario com esse cidadão, accrescentando textualmente: "O programma de Luiz Carlos Prestes, escoimado de alguns exaggeros, deveria convir ao Brasil."

Outro official superior do Exercito, que assistiu a essa e a outra palestra, affirma ter ouvido o dr. Pedro Ernesto dizer nessa occasião que a situação era muito ma', estando arrependido de ter-se mettido "com essa politicalha do governo."

Affirma ainda ter dito o governador que as suas restricções ao programma de Luiz Carlos Prestes eram principalmente quanto ao modo de resolver o problema da divida externa, pois entendia que não poderia ser negada, e que finalmente o dr. Pedro Ernesto declarou: "Com Prestes nós resolveremos sobre esses pequenos exaggeros. O principal é a nossa victoria."

O orador esclareceu que o official superior a quem se refere o coronel Estillac Leal, era elle proprio. E ainda argumentou com as cartas do general Barcellos e sr. Eliezer Magalhães e com os depoimentos de officiaes prestados na policia, para concluir que toda a defesa fôra reduzida a zero, e que não havia possibilidade de salvação para o ex-prefeito do Districto Federal.

**NOVAS DECLARAÇÕES DO SR. JULIO NOVAES AOS "DIARIOS ASSOCIADOS"**

A proposito da leitura das cartas do general Christovão Barcellos e do coronel Estillac Leal, lidas da tribuna da Camara pelo sr. Julio Novaes, os **Diarios Associados** ouviram novamente o representante carioca que nos declarou o seguinte:

— No desejo de armar espirito com aquella sua ironia gaulesa, quiz o ex-presidente da Commissão de Repressão ao Communismo, depois de replar-nos para que levassemos as cartas dos illustres militares, general Christovão Barcellos e tenente-coronel Estillac Leal — duas epistolas, alia's, julgadas impossiveis de serem escriptas, pelos respectivos autores, sem se saber bem o porque... — que ambas tivessem sido solicitadas, por nós, de rastros e com as mãos imploativas, como no acto de esmolar.

A imagem nutre nos aspectos scenicos um "que" de expressivo ridiculo, por quem a scariciou. O repto, que me foi proposto, foi logo acceito, de repente. E as provas offerecidas liquidaram de vez o ultimo truc bluffado. Esse repto offerecia-me condições uteis a' causa justissima por que me bato e debato.

Uma vez jogadas as duas cartas na mesa da Camara dos Deputados, o sr. Adalberto Correia sentir-se-ia na obrigação ou no dever clarissimo de entregar-me os "pontos", os ultimos 50 % da sua divida com a minha razão. O que não cumpriu absolutamente, por carencia de educação politica no sentido da elegancia sportiva no seu denodo negativista e anti-parlamentar. Prometteu e faltou desabridamente. Escorregou no seu proposito annunciado com arrogancia cavalheiresca e saltou o abysmo depressa, após atirar o dardo rombudo reincidindo no tentamen espectacular de sua desastrada pontaria sempre errando o alvo.

**PRAZER DE NEGAR O SOL**

O nosso entrevistado, depois de ligeira pausa, proseguiu:

— Ninguem será capaz de demover um obstinado saliente com o prazer em negar o sol. Julgava impossiveis as missivas Barcellos-Estillac. Em todo caso, quando lhe apresentei a penultima da serie, affirmou-me o deputado Adalberto Correia: **"Uma carta era muito, sem ser bastante."**

Ora, ja' era muito a carta do general Christovão Barcellos, sem ser tudo, como queria meu illustre antagonista. Quiz satisfazel-o de chofre: dei-lhe o resto, isto é, a carta do tenente-coronel Estillac Leal.

Deante de provas tão irrefragaveis, o deputado Adalberto Correia, confuso e confundindo tudo, deu em praticar a figura de logica chrismada no berço platonico **ignoratio-elenchi**. E contou historias da revolução de 30, de Siqueira Campos, promto a fazer a revolução com dinheiro de Moscou, etc., etc., etc.

E pretende seja bifronte o illustre tenente-coronel Estillac, apresentando um pedaço de papel, escripto a lapis, que garante do punho do militar citado, onde constam referencias contrarias, outrora, a's que hoje sustenta definitivamente, e para acabar com interpretações byzantinas.

De facto ,vi o original a lapis, dito do punho do tenente-coronel Estillac, por obsequio de meu antagonista. Mas, não o julgo documento official nem officioso, porque tudo lhe falta na fórma habitual e no fundo legal. Não possue a assignatura de ninguem e, muito menos, é obvio, quem reconheça o que não existe especificadamente. A menos que o sr. Estillac Leal baptize o pedaço de papel com a sua assignature, acceitando-o no fôro de sua autoridade definida, o meu antagonista e a Camara dos Deputados não podem reputar o papel lido, em plenario, pelo deputado rio-grandense, como instrumento habil, juridico e legal.

**DEPOIMENTOS DE ORIGEM IGNORADA**

Ainda mais — accentu'a, concluindo, o sr. Julio de Novaes — o deputado Adalberto Correia leu a' Camara alguns itens descalcando e comparando opiniões collateraes sobre depoimentos, cuja origem official se ignora, porque elle se exime de tal-os recebido no seio da Commissão Repressora do Communismo, ao tempo de sua presidencia e não declara a fonte.

## Conclusões do parecer Alberto Alvares

(Conclusão da 2.ª pagina)

protesto pela reivindicação do direito das immunidades parlamentares, quando os demais parlamentares presos respondessem a todos os pedidos de informações das autoridades.

Convem ainda assignalar uma ultima circumstancia. A 25 de Novembro do anno passado, quando Pernambuco e Rio Grande do Norte estavam ainda a infar, de armas nas mãos, contra o assalto communista, a Camara attendendo ao appello do governo em face das informações prestadas, discutia a concessão do estado de sitio para todo o Paiz. O deputado Mangabeira, em discurso vehemente, nega o seu apoio ao projecto em discussão, nega-o sob a allegação de que, a não ser em Pernambuco e Rio Grande do Norte, o paiz estava em inteira paz nada existindo que justificasse a medida de fortalecimento da acção do governo.

Todo mundo, entretanto, sentia a necessidade dessa medida, no ambiente em que todos viviam de ameaça de subversão da ordem politica por toda parte.

Verificou-se, após, um dia que tudo já naquelle dia 25 estava preparado, aqui, em São Paulo, em Minas, pelo paiz inteiro, para a tremenda jornada communista que só por um esforço heroico das forças armadas, fieis á lei, e pela acção decisiva do governo, ficou circumscripta á tragedia de 27 de novembro.

Tudo estava de tal modo articulado, a convicção da victoria communista era tal, que na noite de 26 para 27 foi preparado um numero especial da "A Manhã", intitulado — "edição da victoria" — conforme o declara o proprio jornalista que a dirigiu. Oswaldo Costa, na carta que está nas folhas 14 a 21 do Annexo n.º 1.

Essa edição, que foi antecedida de uma segunda de que juntamos ao mesmo Annexo um exemplar, não chegou a circular porque a victoria fracassou.

Deante do intimo contacto do deputado Mangabeira, com os elementos que preparavam a revolução, em face de suas ligações estreitas com os principaes directores da propaganda revolucionaria como já se viu anteriormente, seria razoavel concluir que não estivesse a par do que se estava processando? O contrario não é o que se deve suppôr? Assim, a sua attitude na Camara, no dia 25, oppondo-se tenazmente á concessão da medida de sitio, para a Capital Federal, São Paulo, Minas, etc., onde o movimento estava por horas a deflagar, essa attitude não parece ser uma tentativa para não se fortalecer o governo, no instante mesmo em que a sua estabilidade periclitava, e com ella toda a ordem politica e social do Brasil? Esta conclusão não está na logica dos factos?

Pelo que temos até aqui referido somos, portanto, levados a concluir que o deputado João Mangabeira incorrera na sancção dos arts. 1.º e 4.º, da lei n. 38 de 4 de abril de 1935.

O MENOR annuncio no MELHOR jornal implica no MAIOR reclame

A MAIOR DESCOBERTA
Para a mulher
FLUXO-SEDATINA
(O REGULADOR VIEIRA)
A MULHER NÃO SOFFRERA' DORES
ALIVIA AS COLICAS UTERINAS EM 2 HORAS
FLUXO-SEDATINA
OS MEDICOS RECEITAM
Emprega-se com vantagem para combater as Flores Brancas, Colicas Uterinas, Menstruaes, após o parto, Hemorrhagias e Dores nos ovarios.
E' poderoso calmante e Regulador por excelencia.
FLUXO SEDATINA, pela sua comprovada eficacia é receitada por mais de 10.000 medicos. FLUXO SEDATINA encontra-se em toda a parte.

# ALAGÔAS

(Da Succursal do DIARIO DE PERNAMBUCO — Rua do Commercio, 26 — 1.º andar)

## VAE SER INICIADA SERIA CAMPANHA AO BANDITISMO — AUGMENTADO O EFFECTIVO DA FORÇA POLICIAL

MACEIO', 30 de junho — Decorreram animadas as festividades sanjuanescas nesta capital.

Por toda a cidade houve queima de fogos de salão desde a noite de S. João á de S. Pedro, ao mesmo tempo que sugiram ao céo innumeros balões, alguns de grande tamanho.

O C. C. F. Alliados realizou a sua tradicional festa da cangica e o *Club de Regatas Brazil* a sua costumeira festa dos Pedros.

As aggremiações escotistas realizaram festas muito interessantes no Pharol e na rua 7 de Setembro, terminando sempre com o Fogo de Conselho.

CREDITO AGRICOLA — O sr. Amaro Arruda Silva, director da Colonia Agricola 5 de Julho, communicou ao governador do Estado haver feito o primeiro financiamento aos seus colonos com a importancia para esse fim depositada no Banco Agricola de Palmeira dos Indios.

Na sua communicação accrescenta aquelle funccionario que todos os colonos estão satisfeitos e esperançosos nos destinos da nova safra que se auspicia promissora.

REGISTRO DE LAVRADORES — A Directoria de Agricultura do Estado iniciou o serviço de registro dos lavradores convidando-os para pessoalmente ou por procuradores deixarem as indicações necessarias na séde provisoria daquella repartição.

REPRESSÃO AO CANGACEIRISMO — Em declarações á imprensa disse o sr. Mendonça Braga, chefe de policia, que emprehenderá quanto antes uma energica acção repressiva ao cangaceirismo no sertão.

Levará para esse fim a companhia de sapadores recentemente creada na Força Policial Militar acompanhada de uma turma de detentos de bom comportamento para executarem o plano rodoviario imprescindivel á facil movimentação de forças.

O chefe de policia acredita mesmo que, localizado o segundo batalhão policial em Santanna do Ipanema, com officiaes experimentados, facil será a extincção do banditismo, sendo necessario entretanto um entendimento seu com o chefe de policia de Sergipe.

O traçado rodoviario a ser executado não obedece apenas a exigencias de ordem estrategica porque visa tambem facilitar a movimentação dos productos sertanejos retidos pela falta de transportes.

CURSOS COMPLEMENTARES — O Lyceu Alagoano vae emfim promover a installação dos cursos complementares, já tendo para esse fim requerido a inspecção federal e depositado o quantia correspondente ás taxas destinadas aos referidos cursos pre-juridico, pre-medico e pre-polytechnico.

RAINHA DOS ESTUDANTES — Na primeira apuração do concurso para eleição da Rainha dos Estudantes, obteve maioria a gymnasial Flora de Araujo Jorge.

ALGODAO A EXPORTAR — Ficou fixada em trezentos mil kilos de algodão dos typos baixos a primeira quota do Estado de Alagôas, sendo de um milhão de saccos o restante da quota.

FIXAÇÃO DE FORÇAS — O governador encaminhou á Assembléa Legislativa a proposta de fixação de forças.

Na mensagem dirigida sobre o assumpto o sr. Osman Loureiro diz que para attender as necessidades da segurança da ordem e a repressão ao banditismo, elevou a 918 homens o effectivo da Força Policial Militar. Propõe, por isso, que seja dado a esse effectivo uma organização de regimento, formado de dois batalhões, sendo que o batalhão a ser localizado no sertão terá uma companhia de sapadores composta de 134 homens que serão empregados na construcção de estradas de rodagem.

A proposta sobre a Guarda Civil eleva de 10 a 21 o numero de guardas de reserva, sendo pensamento do governo ampliar aquella corporação e dar-lhe a organização a que faz jus.

CRIMINOSOS PRONUNCIADOS — O juiz Miguel Arcanjo Baptista, da commissão judiciaria nomeada pelo governo do Estado para apurar as responsabilidades do assassinato do dr. Wenceslau de Almeida, juiz de Viçosa, e de outros crimes occorridos naquelle municipio e no de Capella, lavrou despacho de pronuncia de varios indiciados.

Assim é que foram pronunciados no artigo 294 combinado com os artigos 18 e 13 da Consolidação das Leis Penaes os denunciados José Palmeira, vulgo *Marianno*, José Pereira, João Pereira, Antonio Pereira, Sebastião Pereira, Demesio Pereira, vulgo *Nilo*, Manoel Moreira de Albuquerque Brasileiro, vulgo *Doutor*, Albuquerque, vulgo *Nequinho*, Manoel de Albuquerque Brasileiro, vulgo *Doutor*, José de Albuquerque Brasileiro, José Brasileiro de Albuquerque, vulgo *Justinha*, Rosa de Albuquerque Brasileiro e João de Albuquerque Brasileiro vulgo *Joãozinho*; no artigo 294 combinado com os artigos 11 e 13 da mesma Consolidação os denunciados João Cardoso Paes e Osêas Cardoso Paes, os 12 primeiros como autores e os dois ultimos como cumplices na tentativa de morte contra o escrivão [illegible] Ferreira de Barros.

Foram [illegible] no artigo 294 § 1º os 10 primeiros denunciados e no artigo [illegible] combinado com o artigo 21 os dois ultimos, respectivamente como autores e cumplices no assassinato do dr. Wenceslau de Almeida, juiz de Direito de Viçosa.

Do mesmo modo foram pronunciados nos mesmos artigos os denunciados Casemiro Affonso de Mello, José Pereira e João Pereira e João Cardoso Paes, os tres primeiros como autores e o ultimo como cumplices nos assassinatos de Pedro Epiphanio da Paixão, Antonio Pereira Cavalcanti, João Baptista de Souza, verificados em 29 de agosto de 1935 na villa de Cajueiro.

COMMUNICAÇÕES RODOVIARIAS COM O INTERIOR — Estão difficilimas as communicações rodoviarias com os municipios do interior do Estado, especialmente da zona sul.

Em consequencia das pesadas chuvas e falta de conservação as estradas estão em alguns pontos quasi intransitaveis, conseguindo raros vehiculos atravessar profundos atoleiros existentes.

## COUSAS DA CIDADE

**OS SPORTS NAUTICOS NO RECIFE**

O general Newton Cavalcanti, sempre interessado pela educação da mocidade, não se preoccupa apenas com o escotismo. Tudo quanto diga respeito ao desenvolvimento physico de nossos rapazes tem nelle um grande animador e defensor.

Na entrevista concedida hontem ao DIARIO DE PERNAMBUCO o illustre soldado delineou um grande plano em favor de nossos sports e sobretudo dos sports nauticos.

E' incrivel que numa cidade fluvial e maritima como o Recife esses sports sejam tão desdenhados. Vez por outra morrem collegiaes afogados, por não saberem nadar.

Mas é que o grande sport que aqui se pratica é o foot-ball, quasi exclusivamente.

Entretanto, essa situação se modificaria si os governos do Estado e do Municipio se congregassem e tratassem do assumpto como do maior interesse collectivo.

Todos os paizes da Europa hoje dão a maior importancia á educação physica, havendo verdadeiras sub-secretarias de Estado, exclusivamente para tratar disso. — Z.

## Carne verde imprestavel

Pela administração do mercado de Afogados foram inutilizados, no dia 30 do mez p. findo, 49 kilos de carne verde, considerada imprestavel para o consumo publico.

— Pela administração do mercado de Encruzilhada foram inutilizados no dia 28 do mez p. findo, 27 e meio kilos de carne verde, considerada imprestavel para o consumo publico.

— Pela administração do mercado de Casa Amarella foram inutilizados, no dia 27 do mez p. findo, 54 kilos de carne verde considerada imprestavel para o consumo publico.

PARA O INVERNO
Capas de Borracha e Gabardine Pull-overs — Guardas-chuva — Cobertores, etc.
PREÇOS MINIMOS - NA CAMISARIA ESPECIAL
RUA DUQUE DE CAXIAS, 231/235 — PHONE, 6136

## HESPANHA

**INCIDENTE NA CAMARA DURANTE OS DEBATES ORÇAMENTARIOS**

MADRID, 1 (Meridional) — Durante os debates orçamentarios na Camara houve um incidente entre o deputado Bermudez da Ceba e o deputado socialista Belarmino Tomas, que aggrediu o seu collega depois de uma excessiva discussão.

**ELEITOS PARA A COMMISSÃO EXECUTIVA DO PARTIDO SOCIALISTA HESPANHOL**

MADRID, 1 (Meridional) — A chapa composta dos nomes de socialistas pertencentes a' facção centrista chefiada pelo sr. Indalecio Prieto, foi apresentada a' Commissão Executiva do Partido Socialista, afim de preencher as vagas existentes no seio da commissão eleita.

Foram escolhidos os srs. Ramon Gonzalez Pena e Luiz Jimenez Assua para os cargos de presidente e vice-presidente da Commissão Executiva da chapa apresentada pelo grupo socialista de Madrid, composto de candidatos de tendencias francamente extremistas e chefiado pelo sr. Largo Caballero.

Essa chapa não obteve grande votação, tendo o sr. Largo Caballero conseguido 2.575 e os demais membros apenas 2.000 votos.

Os circulos socialistas apoiam o sr. Caballero. No entanto, affirmam que esse candidato conseguiu por fóra mais de 22 mil votos.

## ALLEMANHA

**A CONDESSA EDDA CIANO REGRESSA A' ITALIA**

BERLIM, 1 (Especial para o DIARIO DE PERNAMBUCO) — A condessa Edda Ciano, filha de Mussolini e esposa do conde Ciano, actual ministro das Relações Exteriores da Italia, que desde algum tempo se encontrava em Berlim, em visita a pessoas de sua familia, partiu hontem, daqui, de regresso a Roma, sendo cumprimentada, na estação ferroviaria pelo encarregado da chancellaria do Reich que lhe apresentou despedidas e votos de boa viagem em nome do chanceller Hitler.

**VIOLENTO ABALO SISMICO EM HAMBURGO**

HAMBURGO 1 (Meridional) — Registrou-se aqui um violento abalo sismico epicentro. Parece que o mesmo esta' localizado proximo das ilhas Kurilas, no norte do Japão."

## PALESTINA

**QUINHENTOS JUDEUS DEIXAM VARSOVIA**

VARSOVIA, 1 (Meridional) — Seguiram hontem para a Palestina, quinhentos judeus.

DOENÇAS DO RECTO E ANUS
HEMORROIDAS
Especialista: Dr. DOURADO AZEVEDO ex-assistente do prof. Pitanga Santos. Rua Larga do Rosario, 133

## AS FESTAS COM QUE A COLONIA AMERICANA COMMEMORARA' A INDEPENDENCIA DO SEU PAIZ

O dia da independencia politica dos EE. UU. da America do Norte este anno será commemorado com grande brilhantismo entre a colonia aqui domiciliada.

A commissão organizadora dos festejos activa os preparativos das dansas que a colonia realizará na noite de 4 do corrente, nos salões do Club Portuguez. Para esse baile, que terá a presença das altas autoridades e familias da melhor sociedade recifense, já foram contractadas duas orchestras.

Nos intervallos far-se-ão ouvir artistas de valor. Haverá tambem lindos fogos de salão e nos jardins serão queimados numeros pyrotechnicos de bello effeito.

BRILHANTINAS
Orygam e Reverose
DE GALLY
são as melhores.
A' venda em todo o Brasil

CIRURGIA PLASTICA
Correcção de rugas, seios flacidos, cicatrizes, nariz defeituoso, labio leporino, etc. DR. JOAO ALFREDO. Cursos na Allemanha e França. Rua da Aurora, 77 — 1º. Fone 2283

SAIBA ECONOMIZAR
Quando adquirir a sua EMULSÃO DE SCOTT, prefira o tamanho grande. Contém mais do dobro do pequeno sem custar o dobro do preço.
EMULSÃO DE SCOTT

SEU ROSTO merece o melhor
a Lamina PAL
MADE IN PAL CANADA DE LUXE
SERVE em APARELHOS de DOIS GUMES ANTIGOS e NOVOS
BARBEIA MELHOR
CUSTA MENOS PORQUE DURA MAIS
PAL
CALIDAD DE LUXO (AÇO CROMO AZUL)
10$000 A DEZENA
DISTRIBUIDORES: BINDER LTDA. — RUA HADDOCK LOBO 30 - RIO de JANEIRO

Sabonete de Eucalypto
BEIJAFLOR
Legitimo e inconfundivel
A' venda em todo o Brasil

OCCUPAÇÃO RENDOSA PARA MOÇAS HONESTAS
Importante organização necessita de moças honestas e bem apresentaveis para desempenhar funcção remunerada compensadoramente. Exigem-se das candidatas qualidades pessoaes taes como: escrever e lêr correctamente, ter bôa apparencia individual, trato affavel e desenvoltura para tratar com uma clientella seleccionada.
As candidatas podem dirigir-se a
Posta restante do DIARIO DE PERNAMBUCO em nome de ADVERTISING.

CLINICA MEDICO CIRURGICA DE ANUS E RETO
DR. JOSE' CALDAS
Com 23 annos de pratica nos hospitaes do Rio e São Paulo. Tratamento da prisão de ventre funcional por processo simples
Cura das hemorroidas sem operação. Cura das fistulas ano-retais e dos estreitamentos do reto
Tratamento dietetico-medicamentoso das dispepsias (má digestão), fermentativas e putrefativas (colicas, diarréas, gazes, dejeções putridas)
ONDOTERAPIA — ONDAS ULTRA CURTAS
no tratamento abortivo dos abcessos ano retais, nos furunculos da margem do anus, nas retites, nas colites, sigmoidites, criptites. Apendicite cronica, Colecistites (vias biliares, etc.)
Eletro coagulação dos tumores malignos
Consultorio: — Edificio do "Jornal do Commercio", Rua do Imperador, 348 — Fone: 6724 — Salas 1-2-3 e 4
Horario das 9 ás 11 e das 14 ás 18 horas — Aos sabbados até ás 16 horas
Residencia: RUA BARROS SOBRINHO, 458 — Fone: 2488

ILEGÍVEL

# Em favor dos sports nauticos e para o embellezamento do Capibaribe

## O prefeito Pereira Borges em declarações ao DIARIO DE PERNAMBUCO aplaude o plano do general Newton Cavalcanti que hontem divulgamos

O rio Capibaribe, elemento, por excellencia, no desenvolvimento dos nossos sports aquaticos

Nas declarações que fez hontem á reportagem do DIARIO DE PERNAMBUCO, o general Newton Cavalcanti suggeriu a idéa de o governo aproveitar voltar suas vistas para o Capibaribe em favor do embellezamento da cidade. Nesse sentido deveria ser construido um pavilhão amplo ás margens do rio Capibaribe com o material completo necessario á pratica dos sports nauticos.

Realmente o Recife pelo seu privilegio topographico, offerece qualidades especiaes que uma iniciativa dos poderes publicos tornariam inda mais pittoresca a cidade eminentemente veneziana.

**OUVIDO O PREFEITO**

Em palestra hontem com um dos nossos reporteres que foi ouvil-o sobre esse assumpto, o prefeito Pereira Borges mostrou-se convencido de que o rio para completar a esthetica urbana precisa ser olhado como um dos principaes motivos ornamentaes.

— "Infelizmente o plano de remodelação da cidade não contempla os rios — disse-nos elle. Ha tão somente o avanço dos caes de ambas as margens para o centro, ganhando terreno sobre o rio. Por emquanto, estamos cuidando do bairro de Santo Antonio. Consequentemente esse lado será feito logo."

Interpellámos o sr. Pereira Borges sobre o plano do general Newton Cavalcanti. Elle nos disse:

— "Não li o plano do general. Soube apenas da entrevista delle. Assemelhou-se de assumpto identico ao de palestras que tivemos quando elle chegou aqui. Realmente esse plano de amparo aos sports resolveria muitos problemas. Seria um modo pelo qual os jornaes poderiam collaborar em favor da educação physica e ao mesmo tempo um grande motivo de attracção para o rio."

**A PREFEITURA SOLIDARIA**

— "A prefeitura seria solidaria com a iniciativa?"

— "Naturalmente. Cooperaria no que estivesse ao seu alcance, dentro de suas possibilidades financeiras.

Temos grande sympathia por qualquer iniciativa que vise o embellezamento da cidade. E essa incontestavelmente é uma das mais importantes."

Encerrando suas declarações, o prefeito Pereira Borges prometteu estudar o assumpto com o carinho que elle merece e manifestar-se opportunamente sobre o mesmo com maior amplidão.

## O CENTENARIO DE CARLOS GOMES

**UM TELEGRAMMA DO SR. GETULIO VARGAS AO SR. ARMANDO DE SALLES**

S. PAULO, 1 (Meridional) — O sr. Armando de Salles Oliveira recebeu um telegramma do sr. Getulio Vargas, communicando que o governo federal, associando-se a's festas commemorativas do centenario de Carlos Gomes, realizará no dia 11 do corrente uma solennidade civico-artistica no Theatro Municipal.

**TELEGRAMMAS AOS GOVERNADORES DOS ESTADOS**

RIO, 1 (Meridional) — O presidente da Republica telegraphou aos governadores dos Estados afim de que, no dia 11 do corrente, promovam festas em solennização ao centenario de Carlos Gomes, a exemplo do que o governo federal fará naquella data.

## A CONCESSÃO DE TERRAS AOS ESTRANGEIROS

**O SENADOR ARTHUR COSTA OPINARÁ PELA SUA CONSTITUCIONALIDADE**

RIO, 1 (Meridional) — O senador Arthur Costa, relator do projecto de concessão de terras á Sociedade Colonizadora do Paraná, apresentará parecer na proxima reunião da commissão de Constituição.

Adeantou-nos aquelle senador que opinará pela constitucionalidade da concessão.

## VENEZUELA

**RENUNCIOU O GABINETE VENEZUELANO**

CARACAS, 1 (Meridional) — O ministerio renunciou. Esse gesto já era previsto, desde o movimento de 11 do mez passado, visando dar ensejo ao presidente Contreras de organizar o novo gabinete.

## SUISSA

**NOVO SERVIÇO RODOVIARIO**

BERNA, 1 (Especial para o DIARIO DE PERNAMBUCO) — Inaugurar-se-á esta tarde, um novo serviço rodoviario entre Lugano e Veneza, através de Engadine, Stelvio, Merano e Bolzano.

## ARGENTINA

**TREMOR DE TERRA EM LAS CHACARAS**

BUENOS AIRES, 1 (Meridional) — Informam de Las Chacaras que foram ouvidas nesta madrugada, fortes detonações subterraneas seguidas de tremor de terra.

## INGLATERRA

**A DIRECÇÃO DO PARTIDO TRABALHISTA CABERA' A LLOYD GEORGE**

LONDRES, 1 (Especial para o DIARIO DE PERNAMBUCO) — Corre, aqui, a versão de que Lloyd George assumirá a direcção do Partido Trabalhista.

Accrescenta-se que essa medida seria favorecida pela ala direita do partido.

## Em prol da aviação commercial brasileira

**A LINHA RIO—MIAMI SERA' DUPLICADA COM A INCORPORAÇÃO AO TRAFEGO DOS NOVOS "S-43" PARA 15 PASSAGEIROS**

Preoccupada em dotar as suas rotas aereas com as mais recentes conquistas da technica aeronautica, a Panair não tem poupado esforços no sentido de justificar a preferencia do nosso publico pelos seus serviços ao longo de todo o litoral brasileiro, inclusive no ramal amazonico até Manaos.

Tanto assim que é raro transcorrer um semestre sem que essa companhia dote as suas linhas de melhoramentos incessantes, apparelhando-as a competir com as mais perfeitas organizações aeronauticas do mundo.

Ha pouco mais de um mez era a introducção dos modernissimos amphibios Fairchild na linha amazonica entre Belem e Manaos, encurtando notavelmente o tempo de viagem entre a longinqua capital amazonense e as demais cidades brasileiras.

Mal começam a trafegar esses novos apparelhos, e eis que a Panair nos annuncia para o proximo dia 15 de julho dois melhoramentos de grande significação na historia da aviação commercial do Brasil: o primeiro é a duplicação da linha entre o Brasil e os Estados Unidos, passando as viagens a serem feitas duas vezes por semana e invez de uma só como até agora e em 4 dias ao invez de 5, e o segundo é a incorporação ao trafego nas costas brasileiras dos novos apparelhos S—43, ainda mais modernos, embora um pouco menores do que os Clippers.

São dois factos de excepcional importancia e de grande significação, pois isto significa que apezar das crises em que nos debatemos, o Brasil ainda proporciona um ambiente propicio ao desenvolvimento das grandes e uteis iniciativas de serviços publicos.

Reduzindo o tempo da viagem entre as diversas escalas, a Panair contribue para a approximação e para os intercambios nacional e internacional do Brasil, assim como pela introducção dos novos apparelhos S—43, ella proporciona novas condições de rapidez e conforto á sua sempre crescente clientela.

Com o novo serviço, o Norte do Brasil ficará sendo excepcionalmente bem servido no que concerne á navegação aerea, pois Victoria, Bahia, Recife e outras cidades ficarão com 4 aviões da Panair por semana, emquanto Aracaju, Maceió, Fortaleza, São Luiz e Belem ficarão com 3 aviões ao invez de 2 como actualmente.

Sendo menores do que os Clippers, embora offereçam as mesmas condições de rapidez e conforto, os novos apparelhos podem operar em portos até agora inaccessiveis aos Clippers, marcando assim uma etapa definitiva no desenvolvimento dos transportes aereos entre nós.

# Encerramento da Exposição do Kennel Club Paulista

## Mais de 10 mil pessôas compareceram ao Parque da Agua Branca - A taça Rheingantz foi vencida pelo cão "Arpad", producto de Pernambuco - Declarações do presidente do K. C. P.

"Arpad", de 21 mezes de idade, producto de Pernambuco e que foi premiado no concurso do Kennel Club Paulista

SÃO PAULO, junho (Especial para o DIARIO DE PERNAMBUCO) — Excedeu a qualquer expectativa o brilho pela primeira exposição do Kennel Club Paulista realizada no parque da Industria Animal, na avenida Agua Branca. Affluiram [illegible] le local mais de dez mil p[illegible] obrigando os dirigentes do cer[illegible] a mandar abrir todos os portões [illegible] dependencia, afim de permittir a entrada gratuita á multidão que se adensava em frente ao parque.

**O JULGAMENTO**

A's 15 horas, no pavilhão occupado pelos juzes, deu-se o julgamento final do certamen que conseguiu reunir todo o alto mundo paulistano.

O criador paulista, sr. Samuel Ribeiro, instituiu a bella taça intitulada "Healthy Kennel", para o exemplar considerado como o melhor da exposição canina de 1936. O numeroso publico acolheu com prolongados applausos a decisão que concedia o titulo ao magnifico animal "Fedjia Von Sieberhof", um bello exemplar de galgo russo, de quatro annos de idade, filho do campeão internacional "Arved Von Hoenfels" e de "Dido Von Gessenberg", importado da Allemanha pela sra. Debora Zampari.

"Vera-Cruz Lula", uma admiravel "fox-terrier" de pello duro, com 13 mezes, criada pela sra. Maria José Rheingantz, por "Humberstone Big Shot" e "Vera-Cruze Minnie", ganhou as taças "Dr. Fabio Prado", para o melhor cão de criação paulista e "Major Candido Cajado" para o melhor "fox-terrier" de pêlo duro.

**OUTROS PREMIOS**

"Captain Flomorris", com 17 mezes, filho do Campeão "Browden Rakish" e de "Flauchford Flutes", ganhou a taça "Marlhes", ao melhor fox-terrier até 18 mezes, macho ou femea.

"Captain", producto indigena, criado pelo sr. Samuel Ribeiro, de quatro annos de idade, filho de "Heifty Watcham Ginger" e "Pugilist Margot", possuidor de uma das maiores correntes de sangue bulldog inglez, ganhou a taça "Rheingantz".

A taça "Rheingantz" de importação foi vencida brilhantemente pelo cão "Bull-Ferrier".

"A Arpad", de 21 mezes de idade, producto de Pernambuco e creação do sr. Kingston Aldridge.

Alem da taça "Rheingantz" "Arpad" conquistou mais duas medalhas de ouro, em outras classes.

A taça "Rheingantz" de criação nacional para o melhor terrier macho criado no Brasil, foi ganha por "Ace of Trumps", de nove mezes de idade criado pelo sr. Hans Giese e de propriedade da sra. Stanley J. Blackborrow. Elle é filho do campeão geral da exposição canina de 1935, o famoso "Epping Estimaet", importado pelo sr. Adolpho Rheingantz.

**DECLARAÇÕES DO PRESIDENTE DO K. C. P.**

Terminada a exposição o industrial Adolpho Rheigantz, presidente do Kennel Club Paulista, fez as seguintes declarações:

— "Não devemos esquecer a preciosa collaboração da imprensa para despertar o interesse do publico pelo certamen. Confesso que esperava um successo mas não tão grande assim. Tanto que as entradas que mandamos fazer não foram sufficientes nem para a terça parte do publico que compareceu aqui hoje. Para a proxima exposição, estaremos mais prevenidos. O interesse do publico é excellente indice e serve para provocar maior enthusiasmo por parte dos criadores. Necessitamos é de augmentar o nosso quadro de juizes para facilitar mais o trabalho. Por emquanto dispomos de pouca gente que se dedique a ajuizar nesses certamens, exigindo delles grande esforço para examinar mais de duzentos animaes em tão pouco tempo. Tenho um detalhe curioso para lhe fornecer: a ultima exposição de cães em Buenos Aires contou com 260 animaes e a nossa attingiu 240. Portanto não se admire si o Kennel Club Paulista bater o record sul-americano de comparecimento na proxima exposição."


aplicação scientifica das ONDAS ULTRA-CURTAS nas inflamações e nevralgias, especialmente nas doenças dos brangulos pleuras e pulmões.
CURA DA ASMA
Dr. AGENOR BOMFIM
R. do Hospício 115
10 às 12 e 13 às 16 horas
Fone 2284


## ANNA MAIA, A 5.ª FILHA DE MUSSOLINI, CONTINÚA ENFERMA

**SÃO CELEBRADOS TRIDUOS PELO SEU RESTABELECIMENTO**

TIVOLI, 1 (DIARIO DE PERNAMBUCO) — Anna Maria, quinta filha de Mussolini, está gravemente enferma na Villa Braschi de Tivoli, victima de uma poliomielite anterior aguda.

Durante o dia de sabbado ultimo, as suas condições de saude causaram serias preoccupações, devido a complicações pulmonares. Todavia, o resistente organismo da menina permittiu que fosse superada a phase mais aguda da crise.

Mussolini tem partilhado com a sua esposa das graves horas por que atravessa a saude da sua filha, tendo permanecido pessoalmente á cabeceira da pequena enferma durante dois dias e duas noites consecutivas.

A população de Tivoli tem celebrado triduos e outras cerimonias religiosas em prol do restabelecimento da joven enferma.

Todos os italianos se acham ao lado do "duce" e da sua esposa, sra. Rachel Mussolini, elevando, com profunda commoção, preces a Deus pelo rapido e completo restabelecimento da sua filhinha.

## OS OFFICIAES QUE VÃO Á'S OLYMPIADAS NÃO O FAZEM COMO REPRESENTANTES DO EXERCITO

RIO, 1 (Meridional) — O ministro da Guerra declarou perante os officiaes que obtiveram licença para assistir á's Olympiadas, não representarem o Exercito e sim irem em caracter particular, sem onus, portanto, do Thesouro Nacional.

## Confederação do Equador

Passa hoje mais um anniversario da Confederação do Equador, proclamada por Manoel de Carvalho Paes de Andrade em 1824.

As collecções do Instituto Archeologico estarão franqueadas ao publico, das 9 á's 12 horas e das 14 á's 17.

Conforme lei estadoal, o dia é feriado nas repartições do Estado e dos municipios.

## A SEMANA DE 40 HORAS DE TRABALHO

**NÃO FORAM COROADOS OS TRABALHOS DA CONFERENCIA DE SUCCESSO**

GENEBRA, 1 (DIARIO DE PERNAMBUCO) — Os trabalhos da Conferencia Internacional do Trabalho, em torno da questão da semana de 40 horas, não foram coroados de successo devido á' ausencia da delegação italiana, que o anno passado, teve influencia decisiva.

Foram rejeitados 3 dos 4 schemas de convenções propostos relativamente á's industrias siderurgicas, de construcções e de exploração das minas de carvão, tendo caido tambem o projecto sobre as industrias textis.


DR. ANTONIO LIMA
Ex-assistente do Prof. Pitanga dos Santos
Chefe de Clinica do Hospital Portuguez. Do Hospital Pedro II e do Ambulatorio n.º 2 do Hospital dos Commerciarios
Intestinos — Recto e anus — Cura radical das hemorrhoidas sem operação
Ondas ULTRA — CURTAS, — nos casos indicados
Tratamento racional da prisão de ventre. Cura garantida das fistulas da margem do anus
Consultas de 9 ao meio dia e de 15 ás 18 horas
Consultorio — Avenida Marquez de Olinda, 287, 1.º
Residencia — Avenida 4 de Outubro, 188 — Derby


# Individuos mascarados assaltam uma fazenda

## Levaram todo o dinheiro e as joias do agricultor

Occorreu no municipio de São Bento mais um assalto á mão armada feito por individuos mascarados.

No logar Bonito fica situada a fazenda Tatu' onde reside o sr. Antonio Gomes de Oliveira.

No dia 19 do mez findo tres individuos mascarados, armados de rifle, assaltaram a casa do agricultor. Roubaram todo dinheiro que encontraram e mais joias e objectos de valor.

Permaneceram os assaltantes poucos minutos na fazenda e fugiram com a "colheita".

**PERSEGUIDOS**

A policia de São Bento presume que esse grupo seja o mesmo que ha dias assaltou a casa do agricultor Manoel Ignacio.

O delegado Pedro Alfredo de Mendonça saiu em perseguição dos bandidos até o logar Amarello, em Garanhuns.

Affirma essa autoridade policial que esse logarejo é um covil de malfeitores, sendo necessarias providencias para sanar Amarello.

A perseguição não pôde continuar devido aos ladrões terem se embrenhado nas capoeiras.

## Afogou-se no rio Ipojuca

**TRES DIAS DEPOIS FOI ENCONTRADO O CADAVER**

Em Ipojuca, municipio de Escada, o jornalsiro Manoel Marianno foi atravessar o rio no dia 19 de junho findo.

Quando chegou ao meio do leito, porem, a correnteza arrastou a embarcação e virou em seguida.

O homem submergiu e não appareceu mais á' tona.

Pessoas que assistiram ao desastre procuraram-no durante muitas horas e communicaram o occorrido á' policia local que tambem fez diversas pesquizas no rio, tudo baldado.

**ENCONTRADO O CADAVER**

Emfim, tres dias depois o cadaver foi encontrado boiando no trecho do rio que passa pelo engenho Firmesa, no mesmo municipio.

Depois das formalidades de lei, o morto foi sepultado no cemiterio da localidade.

## IMPOSTO SOBRE AS RENDAS DOS JORNALISTAS

**PROSEGUIRÁ A A. B. I. NUMA CAMPANHA DE DEFESA DA CLASSE**

RIO, 1 (Meridional) — O ministro da Fazenda, attendendo á' Associação Brasileira de Imprensa, mandou suspender o lançamento do imposto sobre as rendas dos jornalistas.

Tal providencia não tem, entretanto, caracter definitivo.

A A. B. I. proseguirá na campanha, fazendo prevalecer o dispositivo constitucional, deliberando ao mesmo tempo manter sua secção juridica afim de defender qualquer associado ameaçado de cobrança do referido imposto.

## A NOVA CAPITAL DE GOYAZ

**RECEBIDAS 5.663 APOLICES DE UM CONTO**

RIO, 1 (Meridional) — A Caixa de Amortização entregou ao procurador do Estado de Goyaz 5.663 apolices de um conto de réis para a construcção de predios federaes na nova capital do Estado.


Não se deixe enganar...

Entre as doenças do FIGADO, uma das mais frequentes é a ictericia catarrhal ou ictericia simples, geralmente considerada como benigna. Ella começa por perturbações gastro-intestinaes precedidas por eructações e, eventualmente por nauseas, prisão de ventre ou diarrheas, que os doentes attribuem aos alimentos ingeridos na vespera.

A's vezes trata-se, realmente, duma intoxicação alimentar; noutras, porém, são manifestações premunitorias da ictericia simples, cujos symptomas mais caracteristicos são o cansaço, mau humor, enjoo e falta de appetite. Nestes casos deve-se usar immediatamente a PARIQUYNA, preparada com plantas da flora brasileira, cuja acção estimulante actua directamente sobre os rins e principalmente sobre a glandula biliar, operando-se assim a expulsão de todos os elementos toxicos que ameaçam a saude.

Use a PARIQUYNA em todos os casos de hepatites paludicas e dysentericas, angiocholites, congestões hepaticas e ictericia e manterá seu FIGADO em condições de transformar todos os alimentos em substancias nutritivas para o seu organismo.


## DESENROLAM-SE NOVOS ACONTECIMENTOS NA CHINA

**A PROVINCIA DE KINGSI FOI BOMBARDEADA**

SHANGAI, 1 (Meridional) — Annunciam que os aviões do governo bombardearam a provincia de Kinsi e que a 51ª divisão governamental recusara marchar contra os sulistas.

Sabe-se tambem que na mesma provincia houve varios choques entre as forças do governo e do Kuangstung.

**A ADOPÇÃO POLITICA DO SUDOESTE DA CHINA**

CANTÃO, 1 (Meridional) — Tres mandchus de prestigio telegrapharam ao ministro da Guerra, general Heying-Ching, recommendando a adopção politica do sudoeste da China.

Tresentos membros da Associação Patriotica Kranung seguirão para Nankin, a tres do corrente, afim de fazerem identica recommendação.

**HUNAN FOI TOMADA**

SHANGAI, 1 (Meridional) — A agencia Domei annuncia que as tropas de Cantão continuam a avançar contra os kuangsistas e que tomaram a cidade de Hunan, situada a 70 kilometros da fronteira de Kuang.

## URUGUAY

**MANIFESTAÇÕES AO SR. ALFONSO REYS EM MONTEVIDEO**

MONTEVIDEO, 1 (Meridional) — O sr. Alfonso Reys que se encontra em transito para Buenos Aires foi alvo, aqui, de uma calorosa manifestação.

Entrevistado pela imprensa, fez referencias muito lisongeiras á' litteratura brasileira, elogiando com especialidade Os Sertões de Euclydes da Cunha.

## FRANÇA

**O SR. SOUZA DANTAS HOMENAGEARÁ O PRESIDENTE DA FRANÇA**

PARIS, 1 (Meridional) — O sr. Souza Dantas offereceu, hontem, á' noite, em honra do presidente Albert Lebrun e senhora, o costumeiro banquete annual.

Estiveram presentes os srs. Leon Blum, Yvon Delbos e outros.

## ESTADOS UNIDOS

**ACCIDENTE NUM OMNIBUS, EM LEXINGTON**

NOVA YORK, 1 (Meridional) — Communicam de Lexington que virou um omnibus repleto de turistas.

Morreram cinco pessoas e vinte e quatro ficaram feridas.

DORES NAS COSTAS

As dôres nas costas, adquiridas pela posição forçada do corpo durante longas horas caminhadas extensas, correntes de ar, desapparecem promptamente com uma simples applicação do LINIMENTO DE SLOAN, que se emprega sem friccionar. Activando a circulação do sangue revigorando os musculos e aquecendo-os suavemente. LINIMENTO DE SLOAN faz desapparecer em seguida qualquer dôr. Lumbago, contusões, dôres rheumaticas, dôres sciaticas, torcicolos, torceduras, todas as dôres musculares, não resistem a uma applicação de LINIMENTO DE SLOAN.

LINIMENTO DE SLOAN

ILEGÍVEL

50$ GRATIS
UM PRESENTE DE REAL UTILIDADE A ESCOLHER NO VALOR DE 50$000
ABSOLUTAMENTE GRATIS!
Mande-nos seu nome e endereço
EMPRESA BRASILEIRA DE BRINDES-PROPAGANDA
LGO. STA. EPHIGENIA, 14 A CAIXA POSTAL 2474 SÃO PAULO

DEPURATIVO DO SANGUE
SALSAPARRILHA de BRISTOL
FORTIFICANTE GERAL DO ORGANISMO

Quebraduras

Não soffra as agonias da quebradura.

O apparelho de Brooks é superior, a qualquer funda.

Este apparelho não incommoda como a funda vulgar que não se pode regular.

Este apparelho compõe-se de partes separadas e substituiveis, sendo portanto economico. — A pelota é differente da das fundas vulgares sendo pneumatica e hygienica.

Demonstrações gratis e sem compromisso.

DALVINO SOBRAL & Cia.
Drogaria e Pharmacia Conceição
AV. MARQUEZ DE OLINDA, 302

# CHRONICA FEMININA

## PONTOS PERIGOSOS

*No conforto de nossa casa, no arranjo do ambiente, foi calculado o risco de accidentes?*

*Por mais linda, rica, luxuosa, elegante que seja a casa, ha pontos realmente perigosos que a mulher não deve descuidar.*

*O encerado no chão foi bastante espichado? O polido foi esfregado tanto que não haja risco de uma escorregadela infeliz?*

*Nas escadas, haverá illuminação sufficiente?*

*O tapete está bem ajustado, preso, sem dobras nem pontas arrebitadas?*

*Na cosinha o fogão funcciona sem risco de incendio? E a ligação electrica está perfeita?*

*Na rouparia, a ligação do ferro não offerece risco de choque?*

*Os cinzeiros no salão estão distribuidos intelligentemente, á vista e ao alcance dos fumantes de cigarros, desses que sósinhos queimam até o fim? Não ha perigo de cair a ponta de cigarro no tapete e mais tarde surgir — sem saber como — prejuizo grande, quando não mesmo um incedio?*

*A illuminação é arrumada de modo pratico a que não force a vista na leitura ou trabalho, á noite, prejudicando gradativamente os olhos?*

*Na sala das creanças, na garage, no quintal, a ordem facilita a fiscalização sem risco de accidentes das pessoas de casa nem de hospedes ou creanças?*

*A pharmacia caseira é bem claramente arrumada?*

*Não ha perigo de engano pelo rotulado deficiente ou errado?*

*O tapete pequenino não se enruga nos pés ou escorrega deslisando quando saltamos da cama?*

*O aquecedor do gas não deixa escapar cheiro? As janellas dos quartos e banheiro, lavatorio, etc., são de maneira a permittir arejamento constante?*

*Tanta, tanta bagatela que parece tolice, mas que de subito toma proporções serissimas, se a vigilancia, intelligencia e capacidade da dona de casa não está alerta sem afobamento.*

*O hospede (pela falta momentanea do tapete bem firme nos degraus) escorregou escada a baixo destroncando o braço e teve de ser levado ao hospital.*

*A criada que por descuido deixou o ferro ligado e inutilizou muita coisa*

*— além do gasto de consumo de luz — na rouparia.*

*O menino que, no banho, distrahido, quasi morre asphyxiado por causa do escapamento de gaz no aquecedor.*

*E dentro de nossa casa — linda, estylizada, luxuosa de tapetes e obras de arte — o mais leve descuido nos traz a maior desgraça, talvez falta apenas de vigilancia e raciocinio no systema de rotina ou (quem sabe?) por fatalidade.*

*Em todo caso é sempre melhor prevêr.*

**MARITERESA**

# DIARIO SOCIAL

**ANNIVERSARIOS**

**FAZEM ANNOS HOJE:**

**As senhoras:** Severina Alves de Mendonça, esposa do sr. Simplicio de Mendonça; Joannita Wanderley, esposa do sr. Manoel Henrique Wanderley; Euleide Machado Bensousson; Maria do Carmo Soares.

**As senhoritas:** Cremilda Loureiro da Silva, filha do sr. Orestes Silva e de sua esposa sra. Aurelina Loureiro da Silva; Annita Falcão Guedes Gondim, filha do sr. Manoel Guedes Correia Gondim; Elisa Gomes de Amorim; Maria da Conceição Times; Maria de Lourdes Gaspar; Maria da Penha Soares.

**Os senhores:** dr. Mario Lacerda de Mello; Ramiro M. da Costa Filho; Reginaldo de Azevedo; dr. Adolpho Nunes Lins; Julio Bello Lindoso.

**As meninas:** Nair, filha do sr. Oscar de Farias; Severina, filha do sr. Severino Gouveia; Eurydice, filha do sr. Jairo Limone da Silva.

**Os meninos:** Antonio Irineu, filho do sr. Claudio Carmo da Silva; Annibal, filho do sr. Manoel Vicente de Mello.

**NASCIMENTOS**

— Na residencia de seus paes, a' rua Voluntarios da Patria, 123, nasceu hontem o menino Egrisaldo, filho do sr. Luiz Gonzaga Wanderley e da sra. Maria de Lourdes Wanderley.

— Na residencia de seus paes, Claudionor Carlos Cavalcanti e de sua esposa, sra. Menininha Soares Cavalcanti, nasceu no dia 30 do mez p. passado o menino Sylsoumar.

**CASAMENTOS**

— O sr. José Domingos de Albuquerque Regueira, 3.º official dos casamentos, que funcciona nos districtos de Arruda e Beberibe, affixou editaes de proclamas dos seguintes contrahentes:

José Joaquim Cavalcanti e Minervina da Conceição Pereira, solteiros, naturaes deste Estado e residentes no Arruda; Melchiades Ferreira Costa e Lydia Alves dos Santos, solteiros, naturaes deste Estado e residentes no Arruda; Eduardo Fernande Lyra e Maria Bandeira da Motta, viuvos, naturaes deste Estado e residentes no Arruda; José Guilherme de Moraes e Candida Wanderley dos Santos, solteiros, naturaes deste Estado e residentes no Arruda; Antonio Soares de Mello e Julietta Figueira da Silva solteiros, naturaes: elle de Alagôas, ella deste Estado e residentes no Arruda; Arthur do Carmo Ramos e Rosa Euglinalda da Silva, solteiros, naturaes deste Estado e residentes no Arrura.

**VIAJANTES**

— Para Natal a serviço de sua profissão, seguiu, hontem, pelo avião da Panair, o prof. Fernando Simões Barbosa.

— A bordo do avião da carreira chegou, hontem, a esta capital o dr. Ganot Chateaubriand, um dos directores dos "Diarios Associados".

— Viajou, hontem para o Recife pelo avião da Panair, o dr. Jorge Chateaubriand, guarda-mór da Alfandega de Santos.

— A bordo do Zeppelin passarão hoje em transito para Frankfurt, procedente do Rio de Janeiro, os seguintes passageiros: srs. Sasser, Engel, Alles Hillebrecht, Keysser, Bailly, Reginacsy, Schroek, Janson, Hasler, Hazemann, Schreiber, Engels, Frers, Hofmann Guyer, Bayer, srta. Cortelessi e sra. Dreyer.

Aqui no Recife embarcaram o sr. Frank Higson e a sta. Moinee Fulin.

— Pelo Arianza regressou hontem, procedente do Rio de Janeiro, o sr. Arthur Pio dos Santos, gerente do Banco Auxiliar do Commercio, nesta cidade.

**FALLECIMENTOS**

— Na sua residencia, á rua Conde de Iraja', 1169, na Torre, falleceu, hontem, pela madrugada, a sra. Maria Constancia Lopes Fernandes, esposa do sr. Ignacio Dias Fernandes.

Contava a extincta 62 anno de idade e deixa os seguintes filhos: a sra. Synesia Fernandes Araujo, casada com o sr. Daniel de Sa' Araujo; a sra. Jolinda Fernandes Tinôco, esposa do sr. Arthur Virães; os srs. Manoel, Arnaldo, Cleonives e Antonio Dias Fenandes e doze netos.

O seu enterramento teve logar a's 16 horas do mesmo dia, no cemiterio de Santo Amaro, com a presença de parentes e amigos.

— Falleceu hontem, a's 14 1|2 horas na sua residencia, a' av. Cleto Campello, 404, o sr. Antonio Machado Dias, decano do Fôro do Recife.

O extincto contava mais de 80 annos de idade e era casado com a sra. Amalia Beatriz dos Santos Machado.

Deixa deste consorcio cinco filhos, quatro ja' casados e a srta. Beatriz Machado Dias, varios netos e alguns bisnetos.

## Restabelecido o serviço de trens na linha norte

**A CHEFIA DO TRAFEGO POSTAL COMMUNICA O REINICIO DO TRANSPORTE DE MALAS PARA NATAL E JOÃO PESSOA**

Ja' se encontra restabelecido o trafego de trens para Natal e João Pessoa, que, desde alguns dias, estava interrompido em virtude das chuvas.

Igualmente recomeça o serviço regular de correios para aquellas capitaes. Nesse sentido a chefia do trafego postal fez communicações a' imprensa.

## Summario da Imprensa

NOSSO BOLETIM — Esta' em circulação o n. 4, do Nosso Boletim, do Grupo Gente Nossa.

A publicação insere serviço de informações sobre o movimento theatral do nordeste.

# RADIO

**RADIO CLUB DE PERNAMBUCO** — Programma para hoje: 6 horas — Aula de gymnastica. 7.00 — Gravações. 7.30 — Aula de inglez. 11.00 — Gravações. 12.00 — Hora certa. 15.00 — Programma das donas de casa — Notas de interesse domestico — Gravações populares. 16.00 — Hora azul das senhoritas, com Dora Martineri, Julio Moreno, Sylvio Costa e o pianista Nelson Ferreira. 18.00 — Progamma do Jantar — Gravações variadas. 18.45 — Hora do Brasil. 19.30 — Programma com Radio Theatro e a Orchestra de Salão da PRA-8, sob a direcção do maestro Nelson Ferreira. 20.00 — Quarto de hora dos productos "Atkinsons" com Dirce Pereira e Eribaldo Alcoforado. 20.15 — Quarto de hora do "Armazem Caxias" com musicas de dança, pela jazz da PRA-8. 20.30 — Quarto de hora da "Vós da Experiencia" com Mariuza Alencar, Jorge Reyes e Nelson Ferreira. 20.45 — Radioletas. 21.00 — Programma com Marina Torres, Eribaldo Alcoforado e a Orchestra de Salão da PRA-8. 21.30 — Radio-Jornal, falado e musicado "A Voz do Norte" — Hora certa.

## RADIO TUPI

P. R. G. 3

1.280 KILOCYCLOS — 234 METROS

Programma para hoje:

10.00 — Bairros e suburbios em revista (musica popular variada). 11.15 — Hora de Campo Grande, Bangu' e Nilopolis (musica popbrasileira). 12.00 — Musica variada. 13.30 — "Theatro em sua casa". 14.00 — Intervallo. 16.00 — Hora elegante. 16.30 — Anthologia sonora da PRG-3. 17.00 — Hora do GURY. 18.15 — Hora agricola: Horta — Pecuaria (cavallos e coelhos) — Citricultura — Veterinaria. 18.45 — Hora do Brasil — Studio. — 19.30 — Quarto de hora de musica popular: Bolsa do café — Neyde Barros — Ascendino Lisbôa. 19.45 — Quarto de hora com cap. Furtado Alvarenga e Ranchinho. 20.00 — Quarto de hora de canções com Jorge Fernandes. 20.15 — Quarto de hora de musica ligeira: Ascendino Lisbôa — Heloisa Vasconcellos. 20.30 — Quarto de hora de canções com Olga Praguer Coelho. 20.45 — Quarto de hora "Antarctica": Alvarenga e Ranchinho — Neyde Barros — Ascendino Lisbôa — Heloisa Vasconcellos. 21.00 — Programma da "Casa Rinder". 21.30 — Programma em homenagem ao Estado da Bahia: Falarão ao microphone os srs. Medeiros Netto, Edgard Sanches, Altamirando Requião, Bernardino Souza e Clement Mariani. Com o concurso de Maria Seleneh de Souza Carneiro (declamadora); Olga Praguer Coelho (cantora); Jorge Fernandes (cantor) e Carolina Cardoso de Menezes (pianista). 22.30 — Programma de musica ligeira: Orchestra — Heloisa Vasconcellos — O. C. de Menezes — Jazz Tupi. 23.00 — Bôa noite... Até amanhã. — Noticiario durante toda a irradiação, a partir das 11 horas.

**ESTAÇÕES NORTEAMERICANAS DA General Electric Co.** — Schenectady — N. Y — Hora local (brasileira) — Programmas para hoje:

Estação W 2 X A D — (Ondas de 19,560 m. ou 15,330 kc.): 12.00 — David Harum. 12.15 — Mid-Morning Devotions. 12.30 — Morning at Mc Neils. 12.45 — A vó da experiencia. 13.00 — Programma musical. 13.10 — Novidades. 13.15 — Banjoleers and Radio Sweethearts. 13.30 — Programma Farm. 14.30 — Mary Dietrich soprano. 14.15 — Parada musical com a orchestra de Jerry Johnson. 14.45 — Doc Schneider's Texans. 15.00 — Thursday Matinee. 15.15 — Household Chats. 15.30 — Orchestra Joseph Littay. 16.00 — Despedida.

Estação W-2-X-A-F. — (Ondas de 31.48 m., ou 9,530 kc.) — 18.00 — To be announced. 18.15 — Cantoras Madge Marley e Carl Lannett. 18.30 — Federal Housing Talk. 18.40 — Programma musical. 19.00 — Novidades. 19.05 — Programma musical. 19.15 — Bart Dunn, tenor. 19.30 — Novidades em inglez. 19.35 — Pequenas novidades. 19.45 — The Southernaires. 20.00 — Amos 'n' Andy. 20.15 — Edwin C. Hill. 20.30 — Cotações da Bolsa e os resultados do Baseball. 20.50 — Novidaeds em hespanhol. 21.00 — Hora variada com Rudy Valee. 22.00 — Lanny Ross apresenta The Showboat. 23.00 — Bing Crosby com a orchestra de Jimmy Dorsey. 24.00 — Novidades. 24.05 — Radio Nite Club. 24.15 — Orchestra Phil Levant. 26.30 — Orchestra Fletcher Henderson. 1.00 — Orchestra Henry Busse. 1.30 — Orchestra Hart Smith. 2.00 — Despedida.

**ESTAÇÃO OFFICIAL FRANCEZA RADIO COLONIAL** — (Rue de Grenelle 103) — Paris VII — Onda de 25m23 — 11.880 ko. HORA G. M. T. (QUATRO HORAS DE ADEANTAMENTO SOBRE A HORA BRASILEIRA) — Programma para hoje: 6 horas — Retransmissão de Paris P. T. T. 6.20 — Musica em discos. 6.40 — Retransmissão de Paris P. T. T. 6.55 — Musica em discos. 7.30 — Correio de França. 7.45 — Musica em discos. 8.15 — Noticiario em francez. 8.45 — Noticiario em inglez. 9.00 — Fim da emissão.

Em ondas de 19m68 ou 15.244 kc.: 9.55 — Annuncio do programma. 10.00 — Retransmissão de Radio-Paris. 11.00 — Noticiario em inglez. 11.15 — Concerto. Retransmissão. 12.00 — Noticiario em francez. 12.30 — Continuação do concerto. 13.00 — Chronica internacional, sr. Jacques Kayser. 13.10 — Palestra musical, sr. Oulmont. 13.20 — Cotações dos productos coloniaes. 13.30 — — Concerto com a collaboração da Sociedade laude de France, da snha. Paule Sandra, cantora, e do sr. Worms, violoncellista: Sonatinas em Trio — C. P. E. Bach; a) Julio Cesar (aria de Cleopatra) — Haendel; b) Aria de Paris e de Helena — Gluck (snha. Paule Sandra); Adagio e allegro — Schumann (sr. Worms); Sonata, para piano e fagote — Swan Hennessy; a) Peça em fórma de Habanera — Ravel-Marechal; b) Rondo — Boccherini-Bazelaire; c) Borbeleta — Fauré (s.r Worms). Sonatina, para oboe e piano — P. de Breville; a) As lagrimas — Fauré; b) Canção — Fauré; c) — O vento — J. de La Prealle; d) Uma doçura esplendida e melancolica — J. de La Prealle (snha. P. Sandra); Trio — Francis Poulenc; 14.55 — Cambios. 15.00 — Fim da emissão.

Em ondas de 25m14 ou 11.885 kc.: 15.15 — Noticiario em francez. 15.45 Noticiari oem arabe. 16.00 — Concerto. Retransmissão. 17.30 — Diffusão do Radio-Jornal de França. 17.50 — Palestra 18.00 — Concerto. Retransmissão. 18.30 — Noticiario em inglez. 18.45 — Noticiario em italiano. 19.00 — Noticiario em francez. Cotações da Bolsa. 19.45 — Retransmissão de Radio-Paris: Faust — Schumann; com a collaboração da sra. Martinelli, srs. Roger Bourdin Singher, Lovano. Orchestra nacional sob a direcção do maestro D.-E. Inghelbrecht. Coros: Félix Raugel. 21.45 — Noticiario me portuguez. 22.00 — Fim da emissão.

Em ondas de 25m60 ou 11.720 kc.: 22.15 — Concerto. Retransmissão de Radio-Paris. 22.15 — Noticiario em francez. 22.30 — Noticiario em hespanhol. 23.40 — Noticiario em francez e cambios. 0.00 — Noticiario em inglez. 0.15 — Palestra pela sra. de Gramont. 0.30 — Emissão theatral. 2.15 — Fim da emissão.

2.45 — Palestra. 3.00 — Noticiario em francez. 3.20 — Noticiario em inglez. 3.30 — Emissão theatral. 4.45 — Noticiario em allemão. 5.00 — Fim da emissão.

**ESTAÇÃO ALLEMÃ D. J. N.** — Ondas de 31.38 ms. — 9560 kc. — Programma para hoje: 23.15 — A marcha allemã durante 4 seculos — Semelhante á nossa irradiação de abril "A dança allemã durante 4 seculos" é a nossa irradiação de hoje: A marcha allemã durante 4 seculos".

Alida Hecker ao cimbalo, Pal Kiss ao piano e ambos juntos a' 4 mãos executarão as mais lindas marchas da literatura de concertos do tempo de Bach, Mozart (alla Turca), Schubert, Weber até os tempos modernos.

**ESTAÇÃO ITALIANA E. I. A. R.** — 2. R. O., de Roma — Ondas de 31,12 metros ou 9,635 kc. — Programma para hoje, das 20.20 a's 21.50 (hora brasileira): Annuncio em italiano, hespanhol e portuguez. Marcha Real e "Giovinezza". Noticiario em italiano. Transmissão da E. I. A. R. de Roma de um Concerto Symphonico Palestra do prof Amedeo Bartoli, director das Escavações do Palatino e do Fôro Romano: "O Palatino, sé do imperio". Nessa conferencia teremos os ultimos resultados da buca archeologica em Roma. Os radiouvintes que se interessarem pelas passadas dissertações, ouvirão a viagem guiados por um dos mais illustres conhecedores de archeologia do mundo Antigas canções hespanholas pela soprano Maria Senes. Noticiario em hespanhol. Noticiario em portuguez. Marcha Real e "Giovinezza".

## AS COMMEMORAÇÕES DO DIA 2 DE JULHO NA RADIO TUPI

**IRRADIARA' A P. R. G. 3 UM PROGRAMMA ESPECIAL DEDICADO A' BAHIA**

RIO, 1 (Meridional) — Em commemoração a data bahiana de 2 de julho, a radio "Tupi" irradiará amanhã, das 21 horas em deante, o seguinte programma.

1 — Saudação á Bahia, pelo senador Medeiros Netto.

2 — Ode ao 2 de julho, de Castro Alves, pela srta. Salomé de Souza.

3 — Palavras do deputado Clemente Mariani.

4 — *Morena*, modinha bahiana e *Moça na roça*, embolada bahiana, pela srta. Olga Praguer Coelho.

5 — Palavras do sr. Wanderley Pinho.

6 — *Matinata*, de Sylvio Deolindo Prôas, pela srta. Marietta de Souza.

8 — *Bahia*, batuque de Carolina Cardoso de Menezes, em homenagem á Bahia. Solo de piano pela autora.

9 — Palavras do sr. José Americo.

10 — Declamação de versos da sua autoria pela srta. Salomé de Souza.

11 — Palavras do sr. Altamirando Requião.

12 — *Bahia*, canção caracteristica de Heckel Tavares e Alvaro Moreyra; e *Exaltação*, canto por Jorge Fernandes.

13 — Palavras de Edgar Sanches.

14 — Declamação e versos pela srta. Selene de Souza.

15 — Palavras do prof. Bernardino de Souza.

16 — *Hymno a 2 de julho*, orchestra.

## DA PARAHYBA

**ASSUMIU O CARGO O PREFEITO DE JOÃO PESSOA**

JOÃO PESSOA, 1 (Da Succursal do DIARIO DE PERNAMBUCO) — Chegou a esta capital o sr. Oswaldo Trigueiro, que assumiu o seu cargo de chefe do executivo municipal.

## MAÇONARIA

**LOJA "CAVALLEIROS DA LEI"**

Esta officina maçonica, subordinada a' Grande Loja de Pernambuco, esta' convidando todos os maçons do Oriente e em transito, para assistirem a sessão magna de iniciação a realizar-se hoje, a's 20 horas, na sua séde social, a' rua do Imperador n. 460, 3º. andar.

# VIDA RELIGIOSA

## O DIA DA IGREJA

2 DE JULHO — No dia de hoje se commemora a Visitação de Nossa Senhora.

EPISTOLA (Cant., 2, 8-14) — *Eis lá floresvem elel saltando sobre os montes, puando sobre os outeiros. Semelhante é meu Amado ao gamo, ou ao filho das corpos. Eis lá está detras de nossa parede, olhando pelas janellas, e espreitando pelas grades. Eis me fala meu Amado, e me diz: Levanta-te, apressa-te, amiga minha, minha pomba, minha formosa, e vem. Porque, eis que passou o inverno, a chuva se acabou, e se foi: flores apparecem já em nossa terra: chegado é o tempo das canções: sós já em nossos campos a voz da rola: a figueira aponta já seus fructos: e as videiras em agrupo espalham seu perfume. Levanta-te, amiga minha, minha formosa, vem-te: mostra-me teu rosto, ó pomba minha, no cavado do rochedo, nas fendas do muro em ruina: sós tua vos em meus ouvidos: porque tua voz é doce, e tua vista agradavel.*

EVANGELHO (Luc. 1, 39-47) — *Naquelle tempo, Maria levantando-se, poseo a caminho e foi, a toda a pressa, a uma cidade de Judá, que ficava nas montanhas, e entrando na casa de Zacharias, saudou a Isabel. Aconteceu que, ouvindo Isabel a saudação de Maria, logo estremeceu de alegria a creança que tinha em seu seio. Isabel ficou cheia do Espirito Santo, e exclamou em altas vozes: Bemdita és tú entre as mulheres e bemdito é o fructo do teu ventre. Mas donde me vem esta honra de ser visitada pela mãe de meu Senhor. Porque assim que tua a voz de tua saudação chegou aos meus ouvidos, logo exultou de alegria o filho que trago em minhas entranhas. Bemaventurada és tú porque acreditaste; pois tudo aquillo que te foi dito da parte do Senhor, se ha de realizar. Então disse Maria: A minha alma glorifica ao Senhor, e meu espirito exultou em Deus, meu Salvador.* — Credo.

LAUS PERENNE — O SS. Sacramento estará exposto hoje na Matriz da Bôa Vista.

**CURIA METROPOLITANA**

Para o retiro annual que começará no dia 6 de julho, a's 18 horas, encerrando-se no dia 10 do mesmo mez, sob a direcção espiritual de um padre da Companhia de Jesus, estão sendo convidados os sacerdotes desta Archidiocese, ordenados nos dez ultimos annos, padres: Alberico B. Fragoso, Adalberto Gomes Damasceno, Annibal Avertano Santos, Argemiro Gonçalves Figueiredo, Bernardino Adrião de Carvalho, Caetano Monteiro, Carlos de Barros Barretto, João Baptista da Costa, conego José Airton Guedes, José Costa Carvalho, José Fernandes Machado, José Florentino de Oliveira, Manoel Monteiro, Pedro Adrião da Silva e Romeu V. de Sá Barretto.

**COMO SE DEVE ESTAR NA IGREJA NA BENÇÃO DO S.S. SACRAMENTO**

1 — Toda benção se recebe de joelhos, com a cabeça e os hombros ligeiramente inclinados.

2 — A benção do Santissimo é sempre precedida da Exposição, quer simples, quer solenne.

3 — Aberto o Sacrario, todos devem se ajoelhar.

4 — Os canticos da Igreja são sempre canticos da assembléa dos fiéis. Devem ser cantados por todos. Cante, portanto, o que o côro entoar, durante a Exposição.

5 — Ao receber a benção, incline-se, como acima, e, por fim, se benza.

6 — Nada justifica o costume de bater no peito durante a benção, quando toca a campainha.

7 — Depois, responda em vós alta as orações.

8 — Permaneça de joelhos até que o sacerdote tenha fechado o Sacrario. Só depois de fechado o Sacrario é que se pode levantar.

9 — Tome parte no cantico final; e não se retire do seu logar, emquanto o padre não tiver voltado a' sachristia.

**MATRIZ DE S. PEDRO MARTYR DE OLINDA**

Obedecerão ao seguinte programma os actos que o Apostolado da Oração dessa matriz promovera' no dia 3 do corrente: a's 6 horas, missa com canticos, communhão geral e recebimento de fitas pela secção feminina do Apostolado; a's 19 horas, recebimento de insignias pela secção masculina, seguida de solenne Hora Santa, benção do Santissimo e rasoura.

Esta' sendo solicitado, para estas solennidades o comparecimento de todos os membros do Apostolado.

**FESTA DA PADROEIRA DA CIDADE**

Serão iniciadas, no dia 6 do corrente, as festas que todo anno se realisam em commemoração de N. S. do Carmo, padroeira da cidade do Recife.

A's 8 horas do dia 6 será hasteada a bandeira da Virgem do Carmo, começando o novenario a's 18 1|2 horas do mesmo dia.

No dia 16 se effectuará a principal solennidade, com um sermão de frei Mathias Teves, da Ordem Franciscana.

Durante o novenario, todas as noites, as bandas de musica da Brigada Militar e do 21 B. C. tocarão na Praça do Carmo. As ruas adjacentes serão illuminadas.

A commissão das festas externas esta' compota dos srs. Bratholomeu Lyra, Arthur Mauricio, dr. Antonio Villares, Antonio Maltes, Antonio Gomes de Oliveira, Oscar Mendes, Manoel Pereira Pinto, Christovão Breckenfeld, Raul Baptista, Anisio de Andrade e Oscar Mello.

**HORA SANTA NA IGREJA DE N. S. DE FATIMA**

Realisam-se a's 20 horas de hoje, na igreja de Nossa Senhora de Fátima, no Collegio Nobrega, os exercicios da Hora Santa.

Para o piedoso acto são convidados todos os catholicos.

Outrosim avisa que haverá na capella interna, a's 8.45, missa e communhão para os congregados, adeptas e demais associados.

**IRMANDADE DE N. S. DA SOLEDADE DA IGREJA DO LIVRAMENTO**

Faz, hoje, 236 annos que foi constituida, nesta cidade a veneravel Irmandade de N. S. da Soledade da Igreja do Livramento.

Constituida em 2 de julho de 1700, installada na Igreja de N. S. do Li-

(Conclue na 7.ª pagina)

# MUNDO DE LUZ E DE SOM

## UMA PREDILECÇÃO DE MARLENE DIETRICH
## O CASO ETHIOPE EM GENEBRA

**A moderna Marlene Dietrich de Ernest Lubitsch e Frank Borzage, tal qual como apparece em "DESEJO"**

Ha motivos determinaveis para que Marlene — a estrella de DESEJO que vamos ver na proxima semana — tenha predilecção por cores como o branco, o preto e o cinzento, que são as cores que predominam não só no seu guarda roupa elegantissimo como no mobiliario e decorações da sua residencia. Uma explicação logica do facto demanda porém a intervenção de um espirito scientifico.

Succedeu estas da visita ao studio, quando em andamento a filmagem de DESEJO, o dr. A. D. Houghton, psychiatra de grande renome nos Estados Unidos. E inquirido sobre o thema, disse elle:

"Houve uma influencia que actuou sobre a mocidade de Marlene, a qual se passou no Norte Europeu e no theatro de Max Reinhardt, em que o branco, o preto, o cinzento predominavam. Marlene é a rainha do "glamour", não ha duvida. Mas o "glamour" é uma qualidade incolor, tranquilla, nebulosa, espectral. Usam-n'a os Escocezes para qualificar o aspecto dos seus nevoeiros, dos velhos castellos e arvores, vistos ao crepusculo ou através uma nevoa de luz.

"Dizem-me que as actrizes favoritas de Marlene foram Sarah Bernhardt e a grande Duse, que tantas vezes, num ambiente de luz suave, privado de qualquer cor, representavam papeis tragicos e os compunham em tons esbatidos e macios. Alem disso, se bem que vive ha alguns annos em Hollywood, Marlene ainda está ligada pelo espirito ao Gothico norte, á antiga cidade de Weimar com os seus muros cinzentos, recobertos de hera, com as suas coreópsis e rosas crescendo sob um céo cinzento.

**ROYAL**

## "PAIXÃO SALVADORA"

**(UNHAPPY LADY)**

**Mais uma historia sobre a vida nas pequenas cidades do sul dos Estados Unidos. Os americanos tratam sempre esse ambiente com muita sympathia e interesse. Bons films documentarios, em que se conta um pouco do papel social dos negros e sua influencia nos costumes da população meridional americana, teem sido realizados com successo.**

**Esse não vae muito longe e narra apenas um aspecto dos costumes puritanos em choque com a politica de alguns typos influentes. O senador vivido por Henry Hull tem vagas semelhanças com Babbitt. E' o melhor caracter da historia.**

**Os demais, interpretados por Gene Raymond, Frances Drake e Lucille Hammond, são convencionaes.**

**Cotação: SOFFRIVEL.**

**D.**

## CARTAZ DO DIA

**PARQUE** — "Amo todas as mulheres", film da First com Jan Kiepura.

**MODERNO** — "Gondoleiro da Broadway", film da Warner, com Dick Powell e Joan Blondell.

**ROYAL** — "Nas garras da lei", film da Warner, com Ricardo Cortez, George Brent e Bette Davis.

**POLYTHEAMA** — "O ultimo Gangster", film da Universal, com Phillips Holmes.

**IDEAL** — "Ahi veem os navios", film da Universal.

**ENCRUZILHADA** — "A mascara de Fu Manchu", film da Metro, com Boris Karloff.

**S. JOSE'** — "Noites cariocas", film nacional com Mesquitinha.

**GLORIA** — "Capa, luva e chapéo", film da R. K. O., com Ricardo Cortez. No mesmo programma: "Esperança que renasce", film da Columbia, com Buck Jones.

**S. MIGUEL** — "A Abyssinia como ella é", film documentario da Paramount. No mesmo programma: "Especialista em divorcio", film da R. K. O.

**CASA AMARELLA** — "A vingança do Pastor", film da Radial, com Bob Steele. No mesmo programma: 3.ª serie de "Os 3 Mosqueteiros", film da Universal, com John Wayne.

# HA UM SECULO

## O que o DIARIO DE PERNAMBUCO publicava no dia 2 de julho de 1836

**SONETOS (1)**

Da pomposa Bahia o rude Estado
A barbara e inculta natureza
Vós nos patenteos com mais belesa
Nas vozes dum poema delicado:
Nelle, nos daes a ver. Condecorado
O que primeiro heroe, que a dura em- [preza
Conseguio, de dotar toda a preza
Da incognita Nação com doce agrado:
Dilatado prazer, a vossa pena,
Nos infunde, no metro que polido
Engenhoso escreveis com vos amena:
Sim meu Paulo, vereis em grau sabido
O vosso Drama exposto em viva Scena
Do povo expectador ser applaudido.

**FURTO** — Na madrugada do 1º de julho, furtarão do Hospicio um cavallo grande, castanho de carrinho com os signaes seguintes: testa branca, os quatro pez caiçados de branco a cauda e clinas cortadas, com cabellos brancos e o topete cortado. Quem o entragar na rua da ladeira do Recife, n. 18, será bem premiado.

**COMPRAS** — A obra intitulada theoria dos seres invisiveis, ou o Curso completo de Metaphisica: pelo Abbe Para Du Flanjas: quem o tiver annuncie.

**AVIZOS PARTICULARES** — Quem annunciou querer servir de ama, dirija-se a Olinda ladeira da mizericordia, n. 5.

— Quem quizer uma mulher para ama de casa e esta capaz, para servir a homem solteiro declare a sua morada para ser procurada.

(1) N. R. — *Soneto publicado a proposito da estréa da peça "Paraguassú, Princeza Americana", no dia 2 de julho de 1836, anniversario da Independencia da cidade da Bahia.*

## EVANGELISMO

No templo da 2ª. Igreja Presbyteriana, a' rua Conde da Boa Vista, o professor Jeronymo Queiroz far-se-á ouvir hoje, a's 19 horas, sobre o I Capitulo do Genesis.

Aquella communidae evangelica convida todo o publico recifense a assistir essa dissertação.

SUED
O TONICO DA ACTUALIDADE

Doenças do figado e baço: "CAMAPU' BEIRAO" unico infallivel

ILEGÍVEL

# As provas circumstanciaes contra Costa Maia podem tambem innocental-o

## Está em cheque a liberdade de um homem — O crime do Sacco de São Francisco continua envolvido em mysterio — Impetrado "habeas-corpus" para o indigitado matador de Esther Duque

### Importante e audaciosa declaração do 3.º delegado fluminense — "Emquanto convalesce prepara argumentos para responder ás perguntas" -- Notas de um velho policial amador

O delegado Paula Pinto interrogando o indigitado assassino de D. Esther, Costa Maia, ao lado do delegado Frota Aguiar e jornalistas, na Detenção de Nictheroy

RIO, 30 (Pelo aereo) — E' ainda cêdo, no dominio das investigações policiaes, para se considerar liquidado o "caso Esther".

Muitas sombras pesam sobre a urdidura do tenebroso crime, e que devem ser ainda iluminadas pelos pesquizadores, para que assumam uma concatenação intelligivel.

Até agora somente ha um ponto tristemente exacto: a morte atroz da desgraçada Esther Duque.

Tudo o mais é mysterioso. Todos os elementos circumstanciaes vehementes pareceram ao juiz bastantes para justificar a prisão preventiva do casal Costa Maia. Judiciariamente Costa Maia apparece a nossos olhos como autor do horrendo crime e, emquanto não falar, como deveria fazel-o, não poderá escapar a essa accusação tremenda.

Está, pois, no seu proprio interesse usar de toda sinceridade e revelar o que sabe, porquanto elle já deixou plenamente transparecer que conhece qualquer coisa que reluta em descobrir.

Cada hora que deixar passar na recusa de uma confissão, é mais um annel de ferro accrescido em roda de seus pulsos.

Isso todavia não impede a investigação policial, para descobrir este enigma:

ONDE O CADAVER DE ESTHER FOI POSTO NO MAR?

O que se sabe, unicamente, é o ponto exacto onde o cadaver de Esther foi devolvido pelas aguas da bahia.

Este logar, todavia, nada tem em relação com aquelle em que o corpo foi atirado ao mar, e ao qual está directamente vinculado o "modus agendi" do matador.

Sem duvida do acclaramento desse ponto depende a prova decisiva para a defesa de Costa Maia, em face das declarações de *Chico Pintor* e *Amarelião*, e sua partida das Charitas no bote *Esperança*.

UM "LEMBRETE" PARA CONFUNDIR

Um leitor destas revelações de um velho policial amador, enviou um lembrete que é para confundir:

"O homem que alugou o bote *Esperança* levou um remo, com o qual remou sozinho, recusando a ajuda de *Amarelião*. Esse remo até agora não appareceu. A policia não o procurou. Entretanto, seria de capital importancia, pois nelle poderia ser feita a pesquiza das impressões digitaes. Ahi está mais uma imperdoavel mancada. Como me explica isso o velho policial amador?"

Desde o primeiro minuto as investigações focalizaram com extraordinario interesse "a capa manchada de sangue" que teria usado o assassino. Ora, a capa é um instrumento secundario, ao passo que o remo é essencial á consummação do crime num bote: como, sem remo, o pseudo criminoso pôde voltar até o Sacco, onde abandonou o barco?

A menos que, perto da praia, o tivesse lançado ás ondas, então tirando os sapatos para puxar o barco até a areia, e não se calçando senão dentro do auto de Oscar, que o levou até ás Charitas, pois tinha os pés sujos de areia.

Mas, como se explicar que *Chico Pintor* tivesse dado pela falta da carda e da "poita", objectos insignificantes em relação a um remo?

Sendo assim, como desappareceu o remo?

PORQUE O ASSASSINO NÃO FOI A ILHA DOS AMORES

Hontem procurei algumas informações de que carecia para um melhor desenho do crime inominavel que supprimiu a desventurada sra. Manoel Duque.

Teria sido possivelmente o cadaver lançado á agua na ilha dos Amores?

Falando a um homem do local, verifiquei que elle não admitte a plausibilidade de semelhante versão porque, diz elle, aquella ilhota dá vista, a olho nú para o hospital de Paula Candido, assim como para as demais casas da praia. A ilha, além disso, é muito pequena e sem vegetação. Pelo facto de ser assim pellada é que a denominaram tambem de ilha "Careca". Qualquer casal ou pessoa que ali chegue é observado facilmente e a distancia é tão pequena da praia que as vozes das pessoas ás vezes são ouvidas.

Por essa informação é quasi certo que o crime não foi commettido naquelle rochedo dentro do Sacco de São Francisco.

Ao receber a terrivel pancada que lhe despedaçou o craneo, d. Esther pelo menos um grito pavoroso teria soltado, e seria fatalmente ouvido, coisa que não aconteceu.

Considerando porem as circumstancias accusadoras a Costa Maia, a nossa deducção incide para uma utilidade da garrafa de vinho. D. Esther teria sido embriagada antes de entrar para o bote sendo trucidada então depois de completo desacordo?

Isso não é crivel, porque se precisaria levar em conta a vontade da propria victima na execução do attentado.

Perdura, não obstante, a posição visualmente devassada da ilhota desnuda.

NA PONTA DO MORCEGO?

— Então ella poderia ter sido assassinada e atirada nagua na ponta do Morcego...

O mesmo informante tambem repelle esta nova hypothese. E isto porque, diz elle, a ponta do Morcego fica um bocado distante e em volta della passam fortes correntes maritimas. Um cadaver lançado ao mar naquelle trecho será arrastado pela correnteza da Jurujuba ou para a fortaleza de Santa Cruz ou Imbuhy, ou ainda para o lado oéste da barra.

UMA IDE'A PERFEITAMENTE LOGICA DA CONSUMMAÇÃO DO CRIME

— E, sendo conhecedor da praia e das marés, onde acha que se deu o crime?

— Penso que o crime se tenha verificado em logar proximo ao local onde appareceu o cadaver, porque é um ponto protegido por uma grande barreira sem nenhuma illuminação, de mar quasi parado, e cujo movimento só é verificado nas tardes de muito sol e aos domingos pelos *sportmen* do Yatch Club.

Acceitando-se essa suggestão poder-se-á compor uma idéa perfeitamente logica da execução do crime.

O papel de Costa Maia teria sido apenas o de attrahir a desventurada senhora ao logar combinado, onde já estariam os cumplices. Motivaria um passeio maritimo e ali a deixaria esperando-o, pretextando ser um logar deserto, emquanto iria trazer o barco das Charitas.

D. Esther acceitou e emquanto esperava o barco, tirou os sapatos, para não molhal-os ao entrar no bote, ficando a aguardar Maia, em cuja companhia já havia feito outros passeios, como aquelles do dia 9, em que foi vista com elle a tomar soda no bar de Charitas.

Nessa posição o assassino ou assassinos desfecharam o golpe com alguma pedra ou outro instrumento contundente.

Entrementes, Maia, que tomára o bote em Charitas, chegava e a corda e a "porta" foram utilizadas para enrolar o corpo afim de afundar, usando o barco para levar o cadaver á poucos passos, em logar mais profundo, ali mesmo.

Depois, elle voltou o barco rumo ao Sacco de São Francisco, onde o abandonou, tomando o auto que o levou até a presença de *Chico Pintor*.

Assim Costa Maia foi o auxiliar efficiente para a execução do crime e não o verdadeiro assassino, a quem conhece e não quer revelar.

Que estranha força o impede de fazel-o?

A versão vehiculada por um vespertino de que "a morte de d. Esther obedeceu a processos tão brutaes, que só aquelles que pensam só poder serem usados por homens rudes, de baixa esphera, como os ladrões do mar, robustecendo essa hypothese a maneira como fôra atada a corda ao corpo da victima" não é presumivel. Um ladrão do mar, experiente em taes generos de crime, conhece muito bem o seu officio, sabendo "como se prepara" um cadaver para não vir á terra.

Quem matou d. Esther e a lançou á agua suppoz ingenuamente que bastaria amarrar o corpo numa pedra para evitar que emergisse.

Ainda está em tempo uma diligencia pelas cercanias do local, a fim de descobrir os sapatos da morta ou o ponto em que ella tombou com o craneo hediondamente estraçalhado!

Tantos dias passaram já que é talvez difficil achar os vestigios de sangue.

UMA DECLARAÇÃO DA POLICIA FLUMINENSE DE GRANDE IMPORTANCIA

Durante as ultimas 48 horas, pouca coisa mais foi conseguida pela policia no tocante á elucidação do crime de Nictheroy, que só para o delegado Paula Pinto já está apurado. Hontem, o 3º delegado fluminense fez uma declaração audaciosa.

Disse, referindo-se a Costa Maia:

— "E' um cynico, um tarado! Sei muito bem com quem estou tratando. Emquanto convalesce, deitado, no seu cerebro vivo, sagaz, prepara argumentos para responder ás perguntas que formulo.

Nega-se a responder, dizendo que só fará na presença do seu advogado, — continúa o sr. Paula Pinto.

Não tenho a menor duvida de que é o criminoso."

Depois, referindo-se ao afastamento do recluso do contacto com a imprensa, dá a entender que teme esse contacto por já ter percebido que Costa Maia está preparado para procurar conquistar o amparo da opinião publica, através dos seus protestos de innocencia e dos argumentos que tem cuidadosamente estudado durante a convalescença.

Garante, entretanto, o delegado Paula Pinto que hoje, ás 7 horas, obterá a confissão do criminoso "de qualquer forma."

Levará á Detenção as testemunhas, afim de acareal-as com o accusado.

A LIBERDADE DE COSTA MAIA E DE SUA ESPOSA

O prazo para a conclusão do processo contra José da Costa Maia expira na proxima quinta-feira, contando-se dez dias após a decretação da prisão preventiva do accusado.

Depois disso, Costa Maia, de accordo com a lei, tem direito á liberdade e, muito especialmente, sua esposa, contra quem não ha mandado de prisão.

POSTO EM LIBERDADE O ADVOGADO DENUNCIADO COMO COMPRADOR DE JOIAS

Em virtude de uma accusação feita por intermedio de uma carta anonyma dirigida ao delegado Paula Pinto, aquella autoridade deteve o advogado Francisco Manoel de Carvalho, militando no Fôro desta capital, com escriptorio á rua da Quitanda n. 72, denunciado como o comprador das joias de d. Esther, conforme noticiámos sabbado, detalhadamente.

Submettido a rigoroso interrogatorio, o joven causidico provou não ser veridica a accusação que lhe foi assacada, e ainda documentou, de maneira satisfatoria, a lisura de sua vida particular, motivo por que, no mesmo dia, ás 19 horas, foi posto em liberdade.

O facto é dos mais lamentaveis e merece reparos, pois ahi se vê que muita obra mesquinha póde ser intentada por espiritos perversos contra a idoneidade de uns e de outros pelo processo das cartas anonymas, accusando inimigos desta ou daquella participação no crime.

Em taes casos, era dever da policia considerar de nenhum valor as denuncias anonymas, maximé contra pessoas de idoneidade comprovada.

UMA SENHORA MORTA E UMA LIBERDADE EM PERIGO

De todo esse tragico enredo restam somente duas verdades crueis:

1ª — que d. Esther Duque foi assassinada, misera e horrendamente;

2ª — que está em cheque uma coisa sagrada — a liberdade de um homem. Mesmo que este Costa Maia seja um individuo de antecedentes prejudiciaes, aquelle seu direito merece ser considerado.

Não interessa á sociedade improvisar um criminoso barbaro, para um crime hediondo. Admittindo mesmo que Costa Maia fosse um recidiva, o que a sociedade quer não vel-o preso, e sim que a alma feroz que matou a senhora Duque seja segregada do convivio publico.

Por mais autorizada que seja a palavra do delegado fluminense, é bastante suspeita para constituir elemento accusatorio ao indigitado criminoso. S. s., antes de obter, "de qualquer forma", a confissão de Maia, já não declarou "liquidado" um caso inteiramente escuro? E fez mais: interceden perante a Chefia de Policia fluminense, para obter elogios para seus investigadores, que nada fizeram senão baralhar e tornar mais difficil a mysteriosa tragedia do Sacco de São Francisco.

A QUEM INTERESSA O CRIME?

E' da cartilha de um policia do abecedario das instrucções criminaes, que todo crime somente aproveita ao criminoso.

E se o perito Dupont, que é um technico, estabeleceu que o roubo da pedra do annel não foi o movel do delicto, porque se deu "post-mortem" não houve latrocinio, e a morte de d. Esther passou a constituir um thema passional ou accidental.

Nestas condições, Costa Maia, a serviço de algum para "acampanar" d. Esther, era o "menos interessado" em "vel-a morrer", porque emquanto ella vivesse teria o seu bem-estar seguro.

Os elogios aos investigadores fluminenses partem, pois, de um presupposto inedito; o de que elles tivessem acclarado tudo, o que não é verdade. Elles pretendem que venceram, mas na realidade fracassaram rotundamente.

Nas provas dos autos nem mesmo para a pronuncia de Costa Maia ha um elemento convincente.

ACCUSAÇÃO QUE INNOCENTA

Qual o depoimento que accusa Costa Maia?

O unico reconhecimento plausivel é o da senhorita Nilsa Muniz, que o viu com Esther no "bar" Charitas, tres dias antes da sexta-feira sangrenta. Isso apenas demonstra que Maia era assiduo ao lado da victima e corrobora o que já se sabe: que insistiu para alugar o quarto numero 157, afim de ficar perto della, obedecendo a algum plano.

E tambem se sabe que uma vez d. Esther, vendo-se seguida na rua por um "detective" particular, offereceu quaixa

(Conclúe na ultima pagina)

A esposa de Costa Maia, chega pela primeira vez, depois de presos, ao leito de seu esposo na Detenção de Nictheroy

# SERVIÇO PUBLICO

GOVERNO DO ESTADO

O governador do Estado assignou hontem os seguintes actos:

nomeando Manoel Buarque Lins para exercer, interinamente, o cargo de official do registro civil do 1º. districto do municipio de Gamelleira, actualmente vago;

aposentando Samuel Othon de Albuquerque Pimentel, 1º. escripturario da Directoria de Saneamento do Recife, com a pensão a que tiver direito e cujo calculo será feito pela repartição competente.

SECRETARIA DO INTERIOR

O secretario do Interior baixou hontem a seguinte portaria:

removendo a professora Marietta Marques, da cadeira n. 92, da séde do municipio de Floresta dos Leões, para a de n. 120, na séde do municipio de Iguarassú, ambas de 3ª. entrancia, e desta para aquella a professora Julieta Beltrão de Araujo Carneiro, fazendo-se nos respectivos titulos a necessaria apostilla, sem mais onus.

SECRETARIA DE AGRICULTURA

Estão sendo convidados a comparecer á secretaria de Agricultura, as firmas abaixo, afim de tratar de negocios que dizem respeito ao andamento de suas petições: Alvares de Carvalho & Cia. Ltda. e Standard Oil Company of Brasil S. A.

SECRETARIA DA SEGURANÇA PUBLICA

O secretario da Segurança Publica baixou as seguintes portarias:

exonerando o cabo da Brigada Militar, Joaquim Pedro da Silva, do cargo de commissario de policia do 5º. districto (Itaquituba) do municipio de Floresta;

o sargento da Brigada Militar, Bellarmino Carneiro Cavalcanti, do cargo de delegado de policia do municipio de Bezerros e transferindo para este cargo o sargento da mesma Brigada, José Verissimo dos Santos Sobrinho, actual delegado de policia do municipio de Canhotinho;

concedendo a Antonio Cardoso Rolim, policial de 2ª. classe, da Inspectoria de Policia Maritima, as ferias regulamentares, correspondentes aos annos de 1927, 1928 e 1936;

a José de Freitas Ramos, secretario do Presidio Especial, 90 dias de licença, sem vencimentos, para tratar de negocio de seu particular interesse, a contar de 1º. de junho;

nomeando para o cargo de 1º. supplente de delegado de policia do municipio de Garanhuns, actualmente vago, Antonio Fiorentino de Almeida, que fica exonerado do de 2º. supplente da mesma autoridade, e para este ultimo cargo nomeia Alvaro Brasileiro Villa Nova.

RECEBEDORIA DO ESTADO

LIQUIDAÇÃO E COBRANÇA DE IMPOSTOS — A Recebedoria do Estado está avisando que começou a proceder a liquidação das classes restantes do imposto de industria e profissão, para cobrança judicial: Tabelas 5 e 6 do exercicio passado, antigas B e C.

— Terminará no proximo dia dez do corrente o prazo para recolhimento do imposto de industria e profissão relativo ao 1º. semestre deste exercicio, referente á freguezia do Poço.

THESOURO DO ESTADO

PAGAMENTO — O Thesouro do Estado pagará amanhã, 2ª. féra util, a's seguintes classes: Recebedoria do Estado, Commissão de C. da Divida Activa, Assembléa Legislativa (secretaria), juizes de direito da capital, juizes municipaes da capital, promotores da capital, fiscalização de jogos, inspectoria geral da guarda civil e vehiculos, Fernando de Noronha e Junta Commercial.

PREFEITURA MUNICIPAL DO RECIFE

A directoria da Fazenda está avisando aos contribuintes de impostos e taxas municipaes que receberá no 2º. semestre do corrente exercicio as suas contribuições na forma da tabela infra:

JULHO — Ambulantes — Todos os districtos; decima, illuminação e limpeza; ind. e prof. e licença e revisão de balanças, pesos e medidas, Recife.

AGOSTO — Idem, idem — Santo Antonio; Idem, idem, — Santo Antonio.

SETEMBRO — Idem, idem — Boa Vista; Idem, idem — Boa Vista.

OUTUBRO — Idem, idem — São José. Idem, idem — São José.

NOVEMBRO — Idem, idem — Graça e Poço; Idem, idem — Graça e Poço; construcções paradas, territorial urbano, prop. rurais, baixas de capim, viveiros etc. — Todos os districtos.

DEZEMBRO — Decima, illuminação e limpeza — Afogados e Varzea; industria e profissão, licença e revisão de balanças, pesos e medidas — Afogados e Varzea.

IMPOSTOS MUNICIPAES — A directoria da Fazenda Municipal do Recife avisa que está recebendo, independente de multa, dentro do corrente mez, os seguintes impostos referentes ao 2º. semestre do corrente exercicio:

Decima, illuminação e limpeza; industria e profissão, licença, revisão de balanças, pesos e medidas, do districto de Recife e renovação de matriculas de vendedores ambulantes, de todos os districtos.

A mesma directoria chama a attenção dos srs. contribuintes para o dispositivo do art. 131, parag. 20, do decreto 339 (orçamentario) em virtude do qual os que effectuarem os pagamentos das suas contribuições dentro dos 10 primeiros dias, a contar da data do edital de chamada, gosarão do abatimento de 50 % da taxa addicional.

REUMATISMO

ESSENCIA PASSOS

EM TODAS AS BOAS DROGARIAS E FARMACIAS

DEPOSITARIOS: DROGARIAS BRASILEIRAS RUA DOS ANDRADAS, 21 — RIO


# Cartas á Direcção

Recebemos com o pedido de publicação:

"Sr. director do DIARIO DE PERNAMBUCO — A despeito do que se tem observado a olhos nús e tem sido noticiado no vosso e nos demais jornaes, relativamente aos estragos causados pelas cheias e pelos rigores das chuvas, no Recife, ainda a Prefeitura não fez a menor declaração ordenando aos prejudicados repararem o que os aguaceiros fizeram.

Não será justo, sr. redactor, esperar a Prefeitura que centenas de casas, onde se abrigam milhares de familias pobres, cheguem ao ponto de desabar, somente para que o Recife, em menos do riscar de um phosphoro, deixe de apresentar aos visitantes casas de construcção de taipa. Quem viaja pelo norte e tem o ensejo de saltar em o nosso Estado, antes de se admirar do systema de habitação da pobreza, espanta-se ao saber quanto é obrigado a gastar um operario, ás vezes com 6 ou 8 filhos, comprando tudo por preços excessivamente altos, e ganhando geralmente, na sua maioria, mesquinhos ordenados. E como poderá um chefe de familia, que muito mal arruma o indispensavel para a bola, alugar uma casa confortavel dentro da cidade ou mesmo num arrabalde?

Pretender acabar com as casas de taipa sem a construcção de habitações para os operarios, é como si esses mesmos operarios quizessem morar n mocambos ou casebres somente para ennegrecer o brilho que se pretende dar a todo o Recife, e não por uma questão de apertura. E será illusão pensar que nos taes mocambos residam apenas os andrajosos que foram receber boias nos ultimos dias da cheia: diariamente encontram-se nos arrabaldes pessoas que, acossadas pela necessidade, vão á procura de uma casinha coberta de capim, palha ou coisa que o valha, comtanto abandonem — forçadas — a cidade onde, por mais acanhado, o menor preço do aluguel de um predio é de 100 ou 150$000!

Deante do que exponho, sr. redactor — que é a verdade da vida da população pobre do Recife — será justo que a Prefeitura continúe nesse mutismo quanto á autorização dos concertos, independente de licença, das casas attingidas pela cheia ou pelo inverno? Ainda mais: não se pode botar um bolão de barro numa rachadura de parede, por menor que seja, porque os fiscaes ameaçam. — *Uma victima*. Recife, 1º de julho de 1936."

# FÔRO E JUDICATURA

CÔRTE DE APPELLAÇÃO

Sob a presidencia do sr. Felisberto Pereira realizou-se hontem a sessão ordinaria da Côrte de Appellação.

Estiveram presentes os desembargadores: A. Ribeiro, Lacerda de Almeida, Neves Filho, Nestor Diogenes, João Jungmann, João Aureliano, Cunha Barreto, Oliveira Lima, Padua Walfrido e o dr. Heraclyto Vaz, Procurador Geral do Estado.

Aberta a sessão e approvada a acta da sessão anterior, e, passados os feitos, o presidente disse que, conforme communicação recebida, attingira hontem a idade legal da compulsoria, prevista na Constituição, o des. Lacerda de Almeida.

Propôz, então, que fosse inserida na acta da sessão de hontem a seguinte moção, em homenagem do collega:

"A passagem do desembargador Lacerda de Almeida por esta alta instancia da Justiça do Estado, teve, pode-se dizer, dois aspectos de especial relevo que não podem ficar no olvido, no momento em que elle vae transpôr, definitivamente, por um imperativo da lei constitucional, os humbraes desta casa: s. excia. foi aqui, a lidima encarnação da Justiça e da Bondade.

A elegancia das suas attitude de homem finamente educado, educação que nelle é um traço bem vivo do austero ambiente de moralidade em que se forjavam os caracteres brasileiros de outras eras, já bem longe da nossa, nunca excluiu, antes, sempre reforçou, a elevada intuição da Justiça, a que elle serviu indefessamente e que foi a preoccupação dominante do seu espirito nos annos, (bem curtos annos!), em que conviveu comnosco.

Vindo de outra esphera de actividades para o serviço do Direito, neste agitado sector de interesses humanos em permanente conflicto, que é a vida forense, as difficuldades que s. excia., naturalmente teve de vencer para se familiarizar com o manejo das armas que lhe deram a terçar, neste eriçado campo de tantas surprezas, e porque tambem não dizel-o, de tantas insidias, encontraram na sua pertinacia, no seu constante desejo de acertar, e mais do que isto, no forrado lastro de variados conhecimentos da sua cultura intellectual, solução sempre prompta, decisão á altura da linha impeccavel do seu aprumo moral.

S. excia. soube honrar o seu nobre officio, sem jamais deixar transparecer, aos olhos de nós outros, o mais leve vislumbre de desanimo. E, no entanto, nós sabemos, ninguem o sabe melhor do que nós, seus companheiros de jornada, o herculeo esforço dispendido por esse nosso illustre collega para levar a termo a sua ardua missão.

Eu mesmo dou neste instante o meu testemunho pessoal da relutancia que elle oppôz á acceitação da sua investidura no cargo de desembargador, a quando da reconstituição deste tribunal, não por commodismo, que a sua formação moral sempre repelliu, mas pelo temor de não poder corresponder, com efficiencia, dada a magnitude da tarefa em confronto com as poucas energias physicas que lhe restavam, á finalidade do posto a que era chamado pelo governo, que, afinal, conseguiu vencer a sua resistencia, oriunda de um escrupulo que só louvores me mereceu e de quantos souberam desse detalhe.

As suas virtudes de homem probo, de um passado sem jaças, tiveram o merecido premio. S. excia. veiu para o Tribunal, e o honrou com as luzes da sua intelligencia e com a indefectivel bondade do seu largo coração. Pôde, com ufania, depondo hoje as armas do bom combate que aqui travou, repetir o "veni, vidi, vici" do rival de Farnace, porque, com effeito, firme nas suas convicções, e absolutamente seguro da magnitude do seu apostolado, nesta Acropole do Direito, onde entrou armado cavalheiro para os grandes prelios da verdade e da Justiça contra o Erro e a oppressão, della sae, após um lustro de refregas memoraveis, conscio de ter cumprido o seu dever.

Não faço, pois, mais do que cumprir um elementar dever de justiça propondo á Côrte de Appellação a inserção na acta dos nossos trabalhos de hoje destas palavras que, moção da nossa solidariedade ao collega e ao amigo que nos vae deixar, significação, ao mesmo tempo, aos seus olhos e aos dos que aqui nos succederem, na continuidade dos tempos, o apreço e a estima a que fez jús quem, com tanto afan e tanta nobreza, soube dignificar, sem um instante de tergiversação, a toga impolluta de que agora se despe."

O dr. Heraclyto Vaz, procurador geral do Estado, pede a palavra e declara que, em nome do Ministerio Publico, é solidario com a homenagem prestada ao desembargador Lacerda de Almeida.

A moção do presidente é unanimemente approvada.

O des. Lacerda agradece a manifestação de estima dos seus collegas.

Em seguida o presidente declara estar sobre a mesa o pedido de licença premio do bel. João Cabral de Mello Filho, juiz de Direito da comarca de Floresta dos Leões, pedido regularmente informado e documentado. A licença premio requerida é concedida unanimemente.

Pedido de ferias do bel. Oscar Loureiro, juiz de Direito de Villa Bella, concedido unanimemente.

Pedido de ferias de d. Fredovinda de Sá Pereira, funccionaria da secretaria da Côrte. Concedido unanimemente sob condições de aguardar o termino das ferias do sr. João Monteiro Sobrinho, tambem funccionario da secretaria.

Officio do juiz de Direito da comarca de Bonito, bel. Euclydes Ferraz, agradecendo a Côrte a confiança com que o distinguiu indicando-o para presidir a Commissão Judiciaria de Panellas.

Identico officio do bel. Antonio Fernandes da Costa, promotor de Quipapá, agradecendo tambem á Côrte a indicação do seu nome para tomar parte na mesma Commissão Judiciaria. Inteirada, a Côrte.

Officio do des. Neves Filho remettendo por copia o telegramma do presidente do Tribunal Superior da Justiça Eleitoral em resposta á consulta feita pelo des. Nestor Diogenes sobre o preenchimento do cargo de juiz effectivo do Tribunal Regional da Justiça Eleitoral, vago com a dispensa solicitada pelo des. Oscar de Gouveia Cunha Barreto. Submettido á apreciação da Côrte, foi deliberado proceder-se a eleição que, sob escrutinio secreto, deu o seguinte resultado: para juiz effectivo do Tribunal Regional: des. A. Ribeiro, 7 votos; des. A. Oliveira Lima, 2 votos. Foi declarado eleito, o des. A. Ribeiro.

Petição de Francisco Elias de Vasconcellos Torres, requerendo provisão de advogado para as comarcas de Gravatá, Amaragy, Bezerros e Victoria. Concedida a provisão de advogado apenas para as comarcas de Gravatá, Amaragy e Bezerros, unanimemente. Quanto á de Victoria, indeferido unanimemente.

Relatado pelo des. A. Ribeiro. Aggravo de petição n. 25.890. Cabo — Aggravante, Bemvinda de Arruda de Siqueira Santos. Aggravado, o Juizo no inventario dos bens d. Carmen de Siqueira Santos. Deu-se provimento unanimemente.

Relatado pelo des. João Aureliano. Aggravo de petição n. 25.675. Recife — Aggravante, Waldemar Fragoso Ourena. Aggravados, o Juizo e o Banco Nacional Ultramarino. Adiado a requerimento do des. Cunha Barreto.

Relatado pelo des. Nestor Diogenes, sendo revisores os des. Padua Walfrido e João Jungmann. Embargos ao accordão na appellação civel n. 24.747. Recife — Embargante, The Pernambuco Tramways and Power Co. Ltd. Embargado, Antonio Dias, inventariante do espolio de Antonio Francisco Marinheiro. Desprezados os embargos unanimemente.

# PARA MELHORAR A PECUARIA DO ESTADO

## REPRODUCTORES EQUINOS PURO SANGUE INGLEZ E ANGLO-ARABES POSTOS A' DISPOSIÇAO DOS CRIADORES

O serviço da Producção Animal está avisando aos interessados que, com a collaboração do Deposito de Remonta de Barreiros, vão ser postos á disposição dos criadores, no Campo de Criação de Rio Branco e nos Postos de Monta de Limoeiro e Pesqueira, reproductores puro sangue anglo-arabe, pertencentes ao já referido Deposito de Remonta.

A estada dos animaes nos estabelecimentos já referidos, durante a época da monta, será gratuita, bem como gratuitas serão as padreações.

Além das estações de monta que funccionarão nos estabelecimentos da Secretaria da Agricultura, pelo Deposito de Remonta, serão organizados postos provisorios nos pontos em que os criadores concentrem cerca de trinta femeas para padreação.

Para maior facilidade no serviço de padreações com reproductores puro sangue inglez, funccionará no Bongy um Posto de Monta.

Os productos obtidos com os reproductores da Remonta do Exercito terão direito ao registro para preferencia nas acquisições futuras do Exercito, gosando, além do preço arbitrado pela Commissão de Compras, uma bonificação de 10%.

A proxima estação de monta será iniciada em agosto proximo.

Para que os criadores possam gozar das vantagens decorrentes da providencia em apreço, deverão os mesmos se dirigir, pessoalmente ou por escripto, á séde do Serviço da Producção Animal, na Secretaria da Agricultura, afim de fazer declarações referentes aos animaes a serem padreados.

# Associações

GREMIO CULTURAL DO RECIFE

No dia 14 de junho, foi fundado o Gremio Cultural do Recife e eleita a sua directoria provisoria que ficou assim constituida:

Presidente, Antonio Ferrari; secretario, Edgard Costa; thesoureiro, Clodoaldo d'Annunciação.

O MENOR annuncio no MELHOR jornal implica no MAIOR reclame

# Vida Religiosa

(Conclusão da 6.ª pagina)

vramento no anno de 1770 foi proclamada padroeira dos auxiliares do commercio por acto ecclesiastico de 30 de outubro de 1926.

Esta irmandade ainda hoje se acha erecta na mesma Igreja do Livramento. Faz celebrar todos os domingos, a's 12 horas, uma missa especial para homens, organiza todos os annos a tradicional procissão do Senhor Atado — Virgem da Soledade — São João e São Pedro, e ainda todos annos promove o acto da Soledade e Paixão que é exposto a's vistas dos catholicos no altar-mór da Igreja do Livramento.

A mesa regedora actual, que conclúe o seu mandato a 30 de outubro deste anno tem como juiz-presidente o irmão Alfredo Salles Pereira, como procurador geral o irmão Francisco de Albuquerque Pajuaba Netto, como secretario o irmão Simão José Nader, e como thesoureiro o irmão Aurelio Britto Alves.

Celebrando, hoje, o seu 236.º anniversario, a mesa regedora deliberou na sua ultima reunião, mandar rezar uma missa a's 7 horas e 30 minutos no altar da padroeira, convidando para este acto todos os irmãos e auxiliares do commercio.

LIGA CATHOLICA JESUS, MARIA, JOSE', DA PAROCHIA DE S. JOSE'

No proximo domingo, após a missa de 9 horas, na matriz de . José, a qual será assistida pelos socios liguistas, reunir-se-á a Liga Catholica Jesus, Maria, José, erecta naquella matriz.

— Iniciando-se, hoje, a's 19 horas, o triduo de preparação a' festa da Liga da basilica do Carmo estão sendo convidados todos os socios da de S. José, para assistir aos actos daquelle triduo.

LIGA CATHOLICA JESUS, MARIA, JOSE', DA BASILICA DO CARMO

Realiza-se, hoje, a's 19 horas, na basilica do Carmo, o inicio do triduo preparativo da festa do 4.º anniversario da fundação dessa Liga. Será pregador o monsenhor Elysio Cavalcanti que falará sobre "Piedade sincera, caracteristica do verdadeiro liguista".

O director local está convidando todos os associados e catholicos em geral.

MISSAS

— Na Igreja da Ordem Terceira de S. Francisco, será resada amanhã, a's 8 horas, u'a missa por alma do sr. Antonio Claudino de Albuquerque, a mandado de sua esposa, a sra. Ignacia Accioly de Albuquerque, e de sua filha, a srta. Clara Accioly de Albuquerque.

Srs. commerciantes, industriaes, fazendeiros, etc.

Precisam destes auxiliares. São extraordinariamente faceis para se aprender contabilidade; são livros das multidões para consultas; já estão em 6ª edição, encadernados. Preço: antes, 34$; agora, 25$. Desejo que o Brasil todo os possua; terão um professor em casa. Façam pedidos nas livrarias ou ao seu autor, Prof. Jean Brando, S. Paulo, rua Costa Jr., 4. Dá explicações e lições por correspondencia, para habilitação á profissão de guarda-livros em 4 mezes e diploma de habilitação, mesmo ás pessoas sem preparo. Ensina melhor que professor em aula. Peçam prospectos.

Diario de Pernambuco — SPORTS

FOO-BALL - ATHLETISMO - TURF - NATAÇÃO - NAUTICA - BASKET-BALL - TENNIS - VOLEY-BALL - GOLF

# A rodada do campeonato pernambucano de foot-ball marcará com o ajuste de hoje á noite, entre os valorosos clubs America e Tramways, no campo da Jaqueira, uma das maiores paginas da historia do nosso foot-ball

## REPRESENTANTES DAS ESPECIALIZADAS A CAMINHO DA EUROPA

Sportistas brasileiros que se destinam a Berlim afim de tomar parte nas olympiadas. São representantes das Especializadas. Da esquerda para direita, vêem-se mlle. Venancio, nadadora paulista, Manoel da Rocha Villar, o grande nadador brasileiro, as duas irmãs Leula, Seglinda e Maria, nadadora nacional; o dr. Heriberto de Paiva, Leonidas Marques e Benevenuto M. Nunes outro grande nadador patricio

## 200.000.000 DE KILOMETROS

Uma distancia astronomica, parece incrivel, mas percorrida annualmente, em media, aqui mesmo na terra, por vehiculos em serviço regular.

Nos Estados Unidos cinco das principaes linhas de omnibus, a **Atlantic Greyhound Lines, Motor Transit Co., Oshkosh City Lines, Chicago Surface Lines, New Jersey Public Service Co.**, percorrem em media por anno esta distancia, e são detentores dos premios annuaes, pelos seus serviços regulares e efficientes, e todas usam Texaco Motor Oil, Gazolina Texaco e Texaco Marfak. Desde 1930 que os vencedores são os consumidores Texaco.

A media de distancia percorrida por estes omnibus, sem parada para limpeza e lubrificação geral, attinge a cerca de 100.000 a 240.000 kilometros. Um **record** mundial de efficiencia e regularidade.

Isto é a prova real da efficiencia e da economia que offerecem bons productos, porque é a experiencia do serviço real durante annos, sob toda a sorte de condições difficeis — frio, calor, velocidade, paradas e partidas constantes, boas e ma's estradas nas cidades e no interior, etc., e com vehiculos regulares sob os cuidados de **chauffeurs** regulares, sem a assistencia de technicos permanentes.

## PALMEIRA UCHÔA x SETE DE SETEMBRO

Na cancha do primeiro, em Areias, realiza-se domingo proximo o encontro dos clubs acima.

Sendo esta a primeira vez que os mesmos se defrontam, esse embate é esperado com grande interesse.

O **Palmeira** mandará' a campo os seguintes quadros:

1º. — Freitas; Chico; Bio; Emygdio; Faustino; Candido; Quetreco; Bidé; Paulo; Zezinho; Benedicto.

2º. — Raphael; Zuzu'; Caboclo; Eugenio; Lins; Moreno; Miguel; Bahiano; Paulo; Samuel; Bolochite.

## SAO PAULO x 11 DA VARZEA

Realizar-se-á' domingo no campo do primeiro, em Agua Fria, uma partida amistosa dos clubs acima.

O **São Paulo**, com tres annos de fundado e que vem disputando com **teams** de valor nos campos suburbanos não tinha soffrido derrota por contagem tão alta como a de domingo sobre o **Mauricéa**, que é composto de jogadores do **Santa Cruz e America**.

O alvi-rubro é conhecido pelos seus rivaes como o mais forte conjuncto do suburbio. Por isso acredita que a derrota do jogo com o **Mauricéa** foi pelo simples facto de haver jogado desfalcado de alguns dos melhores elementos.

Os meninos do **Paulistano** estão treinando com afinco para ainda este mez enfrentar pela terceira vez o **Mauricéa**.

# O dono da victoria de hoje

**Domingo ultimo, fomos interpellados sobre o nosso palpite para o jogo de hoje. Dizia-nos o interpellante, acatar a nossa opinião, dando os motivos dessa attitude.**

**Esse sportista que é um americano de coração conseguiu o que desejava, o nosso palpite: acreditamos na victoria do "Tramways". Nesse momento fitámos o amigo vis-a-vis e observamos que a nossa opinião lhe causara surpreza. E não disse nada. Dois dias depois fomos procurados pelo mesmo sportman para nos dizer da impressão profunda que trouxera do treino do quadro americano na noite de segunda-feira, accrescentando:**

**— Não creio na derrota do "America". Ha muito desejo de vencer. E porque a sua opinião é bem ouvida, dê o seu palpite em favor do America." — Sorrimos, promettemos e cumprimos. Mudamos o palpite que iamos dar em favor do Tramways para o America. Acceitaremos? Não o cremos, tudo é possivel. Sobretudo em jogo que qualquer que elle seja está sujeito aos caprichos da sorte.**

**Ao nosso ver, aos americanos está reservada a maior opportunidade para fixação do seu prestigio. O jogo de hoje é decisivo para a sua posição no actual campeonato. Vencer deve ser o seu lemma, porque perder é um desengano doloroso. O jogador americano na partida de hoje, deve bancar o crente que se sacrifica pela satisfação infinita de servir á sua fé. O jogador americano no prelio que se vae travar deve ver no seu adversario o contendor exemplo — forte, audaz, que não teme a força, razão pela qual, o seu esforço precisa ser unico, inegualavel.**

**O quadro do "Tramways" pela sua homogeneidade e lealdade dos seus componentes é um rival perigoso.**

**Attendemos á suggestão acima referida. Logo esperamos ser ouvidos na adverencia que fazemos para o bom exito da grande prova da noite.**

**F.**

## SANTA CRUZ F. CLUB

A direcção technica deste club encareceo a presença de todos os amadores do 1º e 2º quadros e respectivas reservas, hoje, ás 15 horas, na sua praça de desportos, em Encruzilhada, para um rigoroso treino de preparo, lembrando o proximo jogo de campeonato com o **Tramways Sport Club.**

## NATAÇAO E POLO AQUATICO NO CLUB NAUTICO CAPIBARIBE

O director da secção de natação e polo aquatico, de ordem do director do departamento nautico, pede o comparecimento dos membros da commissão sportiva, na séde do departamento a' rua da Aurora 111, a's 17,30 de amanhã, afim de assignarem o termo de encerramento das inscripções do III campeonato interno de polo aquatico.

# No campo da Jaqueira jogarão o Tramways e o America

Uma grande e sensacional partida de foot-ball será vista hoje á noite no campo da Jaqueira, entre as turmas valorosas dos grandes clubs pernambucanos, Tramways e America. E' o maior choque da semana. Objecto de cogitações unanimes entre os sportistas da cidade, tem sido tambem causa de apprehensões bem grandes entre os dois clubs, muito embora o Tramways esteja indicado como favorito. Não é fóra de proposito essa impressão que a fortaleza do quadro tranviario deixa escapar. Já affirmamos varias vezes que a turma do Tramways é a mais homogenea da cidade e se encontra em melhores condições do que a dos seus contendores.

Carreiro, o commandante da linha de artilheiros tranviarios

Paesinho, eixo da defesa do Tramways

A linha de ataque americana que tem tido uma actuação mediocre, melhorou sensivelmente nos treinos. Marinheiro occupará o centro e revelou-se em bôa forma, um atacante de recursos. Léo e Seixas estarão respectivamente nas meias esquerda e direita.

Martorelli, eixo da defesa do America

O jogo merece ser visto.

Ha grandes apostas. Dizem que o enthusiasmo será inexcedivel.

Não se póde entretanto só por isto acreditar na inefficacia combativa do quadro americano. Este póde enfrentar o conjuncto tranviario com galhardia e fazer periclitar a sua victoria.

O jogo de foot-ball tem surprezas grandes e por vezes escandalosos. No jogo de hoje a victoria não é antecipadamente dita para este ou aquelle dos combatentes. E' possivel para qualquer um delles. Basta que a força de vontade e o desejo de honrar o pavilhão a que pertencem actuem no animo dos jogadores.

O conjuncto tranviario está em devida forma. Treinou varias vezes e se encontra afinado. Zezé figurará na ponta esquerda, continuando Alcides no seu posto. O trio central é bem conhecido — Quetreco, Carreiro e Bermudes. Essa linha de ataque vae encontrar a defesa americana organizada e treinada. Dizemos organizada porque, ao que nos consta, Guilherme que tem actuado fracamente não comporá a linha media.

### OS QUADROS

Os preliantes assim se apresentarão:

**Tramways** — Zé Miguel, Domingos, Moacyr, Faustino, Paesinho, Alcides, Bermudes, Carreiro, Marinheiro, Quetreco, Seixas, Zezé.

**America** — Heitor, Allemão, Picarêta, Casado, Martorelli, Jayme, Quincas, Léo, Marinheiro, Seixas, Lula.

### O JUIZ

A partida será dirigida pelo sr. Oswaldo Salça, um dos mais criteriosos sportmen da cidade.

## SPORT CLUB DOS MILAGRES EM VICTORIA

Na cidade de Victoria a **Associação dos Empregados do Commercio** hospedou domingo ultimo o **Sport Club dos Milagres**, que ali chegou pela manhã.

A's 15 horas e meia todos os jogadores se dirigiram para o campo, acompanhados pela banda de musica loval, tendo inicio logo após a partida de foot-ball entre os dois clubs acima.

Não houve vencedor, por ter terminado o jogo com o empate de 3x3.

A' noite os visitantes foram recepcionados havendo uma soirée dansante, tocando o Bando Azul, da mesma associação, que foi inaugurado nesse dia.

O club de Olinda volveu daquella cidade no dia seguinte, satisfeito pelo acolhimento que lhe foi dispensado.

## PARA AS CORRIDAS DE S. PAULO

RIO, 30 (Meridional) — Os volantes Capelli, Mac Carthy e Vittorio Rosa seguirão no dia 3 de julho para S. Paulo, afim de participarem nas corridas de automovel.

Ainda não é certa a ida do volante Caru'.

CONCURSO INTERNACIONAL DE GYMNASTICA EM VIENNA — Os athletas francezes desfilam deante do monumento aos mortos

(Serviço da Wide World Photo, especial para os "Diarios Associados")

# O Club Nautico Capibaribe escalou os seus remadores para armarem as guarnições que disputarão a regata de 16 de agosto

O **Club Nautico Capibaribe** cumprindo fielmente o seu programma de propaganda e desenvolvimento dos sports, não obstante as suas grandes preoccupações com o proximo certamen de athletismo, vem de assentar definitivamente a realização da segunda regata official do anno, esta agora a seu cargo, para o proximo dia 16 de agosto. A F. P. D. que patrocinará a competição nautica, officializando-a já o projecto dos pareos a serem disputados e o Nautico interessado que está pelo certamen escalou as guarnições que representarão o pavilhão alvi-azul nessa competição.

A proposito recebemos a seguinte nota official do **Nautico:**

A direcção da secção nautica do **Club Nautico Capibaribe**, escalou os remadores abaixo para armarem as guarnições que deverão representar o pavilhão deste Club nas proximas competições de remo de agosto vindouro:

**NOVISSIMOS**

**Canôa de 2 remadores**

Alvaro Moreira e José Pedro Rego.

**Canôa de 4 remadores**

José Alcides da Luz Filho; José Pedro Rego; Alvaro Moreira e Antonio Ribeiro de Hollanda Cavalcanti.

**Yole de 4 remadores**

Augusto Vasconcellos; João de Arruda Camara; Oscar Martinez Borrel e Fernando de Figueiredo Mendonça.

**Yole de 8 remadores**

Augusto Vasconcellos, Roberto da Silva Campos; Philippe de Sá Vasconcellos; João de Arruda Camara; Oscar Martinez Boreel; Pedro Colaço Carvalheira; Alcino Pinheiro e José Basto Lima.

**JUNIORS**

**Yole de 4 remadores**

Corintho de Arruda Falcão; Pedro Mendes Jacques; Miguel Dhalia da Silveira; Antonio Portella.

**Yole de 4 remadores — CLASSICO**

Fernando Cruz; André Cavalcanti Ernani Granville e Mario Gonçalves.

**Yole de 8 remadores**

Eugenio Leicht; Octavio Simões Barbosa; Mario Trindade; Gabriel de Castro Neves; Justan Gonçalves; Miguel Dhalia; Rubens Fontes e Luiz Brotherhood.

**SENIORS**

**Out-rigger de 4 remadores**

T. R. Clunie; Roberto Arantes; Antonio Cadena e Ary Moreira.

**CLASSE ABERTA**

Canoe — Vanildo da Cunha Antunes.

MUTILADO

# Diario de Pernambuco — SPORTS

Foot-ball — Athletismo — Turf — Natação — Nautica — Baskte-ball — Tennis — Volle ball — Golf

## O presidente do Iris faz interessantes declarações sobre o caso do seu club

O Iris Sport Club tem sido sempre bem acolhido nestas columnas. Club modesto e dirigido por humildes rapazes, procura, sempre que se offerece opportunidade, trazer ao DIARIO DE PERNAMBUCO demonstrações de sua solidariedade ao trabalho que estamos realizando pelo engrandecimento dos sports entre nós.

Ha dias, fizemos uns commentarios sobre a situação financeira do Iris. Deu logar a que recebessemos hontem a visita do sr. Amaro Paiva, presidente do alvi-azul, o qual nos fez as seguintes declarações:

**A PALAVRA DO PRESIDENTE DO IRIS**

— "Não venho reclamar do DIARIO DE PERNAMBUCO. Quero antes agradecer o interesse que tem tomado em favor do Iris. Os commentarios de domingo valem como um incentivo aos que honestamente trabalham pelo alvi-azul.

O que aconteceu com o meu club foi uma surpresa para mim. Encontrava-me doente ha dez dias e porque tivessemos um representante junto á F.P.D., estava convicto de que, tudo quanto se relacionasse com as obrigações do Iris junto á mentora, seria bem tratado pelo nosso delegado sr. João Siqueira, que aliás era thesoureiro do Iris.

Sabbado, ainda me encontrava em casa, convalescente, quando fui procurado pelo consocio Barras, um gran de amigo e defensor do Iris, para dizer-me que o nosso representante se destituira daquelles cargos sem nenhum aviso nos dar e que por esse motivo faltara ao chamado do departamento technico da Federação para escolha de juiz e campo conforme convocação para o jogo com o Flamengo. Soube ainda, do despacho do presidente da mentora acerca de atrazo de mensalidades do Iris.

**SURPREHENDIDOS**

Fomos assim, os do Iris, surprehendidos. Quanto ao atrazo de mensalidades, haviamos pago os mezes de janeiro a abril.

Deviamos apenas maio e junho ainda não vencidos.

O sr. João Siqueira tornou-se deste modo causa directa de tudo o que aconteceu.

Thesoureiro e representante, deixou o club abandonado perante a mentora.

**ERA PRECISO AGIR**

Deante dessa situação, não tive duvida em procurar habilitar o Iris, pagando as mensalidades reclamadas, livrando-o da pena imposta sem que antes tivesse recebido qualquer aviso, nesse sentido.

Estou satisfeito, porém. O Iris teve a sua phase de crise, dados os prejuizos que algumas administrações proporcionaram. Ha mais de um anno que venho cuidando do alvi-azul. Os inimigos apparecem a todo momento. E' difficil evital-os, mas não o é combatel-os.

O alvi-azul é club modesto e está dirigido por modestos rapazes. Não morrerá agora. Vae viver. Os que desejam o nosso fim, se acautelem um pouco.

**UM AGRADECIMENTO**

Ao DIARIO DE PERNAMBUCO, que tanto tem animado os sports no Estado, trago os agradecimentos pela acolhida que sempre dispensa ao Iris, que declara por meu intermedio, continuar firme no seu posto."

E foram as ultimas palavras do presidente alvi-azul.

### SPORT CLUB DO RECIFE

Para um treino, hoje, do quadro do Sport, são convidados os amadores abaixo escalados:

Munis — Bucrezio — Estacio — Morato — Fernando — Capitulino — Amarino — Severino — Paulino — Gelsomino — Geofredo — Allemão — Haroldo — Rodolpho — Marcilio — Ribeiro — Pedro — Galvão — Assumpção — Stenio — Nilo — Ernesto — Darcy — Jonas — Ruy — Symphronio — Bartho — Dedé — Otiticica — Paiva — Pransé — Turco — Zépequeno — Inaldo — Falcão — Valença.

**Secção de basket**

O director do departamento de basket convida os amadores abaixo para um rigoroso treino, amanhã, na quadra da Brigada Militar, fazendo lembrar aos mesmos o proximo jogo de campeonato com o Nautico, na segunda-feira, 6 do corrente:

Joca — Julio — Chaves — Misael — Fernando — Oswaldo — Gallindo — Stenio — Raul — Mattos — Luças — Benedicto — Carlos Alberto — Carlos Barbosa — Djalma — Amaury — Martins — Roberto e os demais inscriptos.

**Juvenil**

O director de football juvenil convida os amadores abaixo para um rigoroso treino, hoje, ás 15 e meia, no campo social, com o Torre Sport Club fazendo lembrar aos mesmos o proximo jogo de campeonato no domingo, 6 do corrente:

Castello — Daloy — Chiquinho — Pitota — Ademar — Uchôa — Noronha — Rivaldo — Viola — Meira — Lula — Waldemar — Ademir — Guilherme — Frota — Amaral — Morato e os demais amadores inscriptos.

### TRAMWAYS SPORT CLUB x FLAMENGO

(JUVENIL)

Treinarão amanhã, a's 15 horas, no campo da Jaqueira, os juvenis acima. Espera o director do local o comparecimento de todos a quem lembra o proximo jogo com o Sport Club, no proximo domingo.

O treino deverá começar o mais cedo possivel.

## Federação Pernambucana de Desportos

DEPARTAMENTO DOS DESPORTOS TERRESTRES

JOGOS DO DIA 5 DO CORRENTE: Sport x Flamengo. Campo — do Sport. Juiz dos 1os. quadros — sr. Constantino Caldas; juiz dos 2os. quadros — sr. José Furlan; delegado e chronometrista: representante do Great Western; medico assistente, dr. Florencio Cunha.

Iris x Nautico — Campo: — do Tramways; juiz dos 1os. quadros — sr. Julio Fernandes; juiz dos 2os. quadros — sr. José Fernandes Reis; delegado e chronometrista — Representante e medico assistente — dr. Fernando Wanderley.

Tramways x Sport (juvenis) — Campo — do Tarmways. Juiz — sr. Antonio Casado Junior; delegado e chronometrista — Representante do Flamengo; medico assistente — dr. Gonçalo de Mello.

Torre x America (juvenis) — Campo — do Sport; juiz — sr. Arnulpho Lins e Silva, delegado e chronometrista — Representante do Santa Cruz; medico assistente — dr. Argemiro Costa.

Departamento de finanças — Escala de bilheteiros — Para o jogo nocturno de hoje, no campo do Tramways, foram escalados os seguintes bilheteiros, que devem estar no local ás 17 e 30: Oswaldo, J. Luna, Edgard, José Paes, Almeida, Silvino, Cardoso, Luna, Campello, João José, Jovino, Arnaldo, Maciel, Gregorio, Mathias e Pedro.

Despachos da presidencia — O sr. presidente, em data de hontem, despachou o seguinte expediente:

Inscripção de foot-ball — Jefferson Vilella de Araujo, por 3 annos, para o Sport Club Flamengo.

Inscripção juvenil — Augusto A. Noronha de Souza, por 3 annos, para o Sport Club do Recife.

Inscripção de basket-ball — Julio Pires Magalhães, por 3 annos, para o Sport Club do Recife.

Renovações de inscripções — Foot-ball — Julio José Fernandes, Gabriel Pereira de Castro, por 3 annos, para o Tramways Sport Club, e João dos Santos, por 3 annos, para o Sport Club Flamengo.

Transferencia de jogadores — Foot-ball — Ambrosio Gama e José Ribeiro, do Santa Cruz, para o America F. Club e Sport Club Flamengo, respectivamente.

### ADIADO O EMBARQUE DA DELEGAÇÃO DA C. B. D.

RIO, 1 (Meridional — Western) — Não seguirá amanhã a delegação da C.B.D. devido ao Comité Olympico não ter visado o passaporte olympico para os athletas.

A delegação seguirá a 7, chegando com 36 horas de antecedencia, pelo San Martin.

O ministro da Guerra declarou que os officiaes que obtiveram licença de ir a Berlim não representam o exercito e vão em caracter particular, sem onus para o Thesouro Nacional.

### ASSOCIAÇÃO A. DA GREAT WESTERN

O director sportivo dessa Associação lembra mais uma vez, o treino hoje, com o Santa Cruz, no campo deste.

Para isto torna a convidar os amadores dos 1os. e 2os. quadros para se acharem ali, a's 14 horas.

Lembra a importancia desse treino tendo em vista o proximo jogo com o Tramways.

O não comparecimento de qualquer amador implica na applicação de penalidades disciplinares.

O MENOR annuncio no MELHOR jornal implica no MAIOR reclame

## Por causa de um gracejo

**GOLPEOU O VIZINHO A FOICE**

O trabalhador rural Severino Antonio, sou pela residencia do operario Antonio Ramos, no engenho Tres Pocinhos, municipio de Macapá.

O transeunte perguntou-lhe "si já estava embriagado".

Sem observar direito quem era o insultante, Antonio Ramos pensou tratar-se do seu visinho Marianno de Mello. Pouco depois dirigiu-se á casa deste, mas não o encontrou.

Mais tarde, quando Marianno chegou, foi ter com Antonio, a quem tentou explicar não ter sido quem o insultara, e sim um conhecido que lhe parecera a occorrencia. O homem não o quiz ouvir e armado de uma foice golpeou-o varias vezes.

Gravemente ferido, Marianno caiu.

O criminoso tentou fugir, porem foi preso pelo administrador do engenho.

## Avisos e Editais

### AO COMMERCIO

Declaro que nesta data vendi aos Snrs. Pessôa & Cia., o meu estabelecimento commercial, denominado A JOVEM, sito a rua Marcilio Dias n. 157, desta cidade, livre e desembaraçado de qualquer onus. Quem se julgar prejudicado queira apresentar-se dentro do prazo de 3 dias a contar desta data.

Recife, 2 de Julho de 1936.

Francisco Pessôa.

Confirmamos.

Pessôa & Cia.

### CORRESPONDENTE

Importante estabelecimento desta praça procura dactylographo ou dactylographa correspondente habil, com pratica de escriptorio e perfeito conhecimento das linguas portugueza e franceza e, possivelmente, ingleza. Escrever a MUSAEL neste jornal, indicando endereço, referencias, etc.

TODA CREANÇA DEVE LER O SEU JORNAL

O GURY

Supplemento infantil do DIARIO DE PERNAMBUCO, ás quartas-feiras

### DECLARAÇÃO

Pelo presente faço sciente a quem interessar que nesta data constituí meu procurador nesta cidade do Recife, para receber meus vencimentos de ferroviario aposentado da Great Western, o sr. Adelardo Calado Dias, ficando sem effeito de hoje em deante a procuração que em tempo passei para igual fim, ao sr. Cosme José dos Santos, não me responsabilisando por qualquer acto praticado pelo mesmo sr. a partir de hoje.

Recife, 2 de Julho de 1936.

José Teixeira de Souza.

### AO COMERCIO

João Gomes de Andrade, estabelecido com seccos, molhados, ferragem, miudezas e padaria, a' rua Abreu e Lima n. 22, nesta villa; declaro que vendi o meu dito estabelecimento, que gira sob a firma individual João Gomes de Andrade, a meu filho Seraphim Gomes de Andrade, livre e desembaraçado de todos e quaesquer onus.

O mesmo estabelecimento passará a girar sob a firma individual de Seraphim Gomes de Andrade. Quem se julgar prejudicado queira apresentar-se no prazo de trinta (30) dias, a contar da presente data.

Aviso ainda que tendo constituido o meu dito filho, meu bastante procurador, para todos os fins do mesmo estabelecimento, de hoje por deante a referida procuração fica sem nenhum effeito, em virtude do allegado. E como não sei ler nem escrever, mandei fazer o presente que vae assignado a meu rogo, pelo cidadão Antonio José Barbosa, com o outorgado e testemunhas.

Lagôa Secca, 20 de junho de 1936.

Antonio José Barbosa

Confirmo.

Seraphim Gomes de Andrade.

Testemunhas:

Elpidio Muniz da Silva Borges

Joaquim Paulo da Silva

Reconheço serem verdadeiras e do proprio punho, as firmas supra de Antonio José Barbosa, Seraphim Gomes de Andrade, Elpidio Muniz da Silva Borges e Joaquim Paulo da Silva. Dou fé. Lagôa Secca, 20 de junho de 1936. Em testemunho (signal) da verdade — O tabellião publico João Manoel Gomes.

Firma no tab. Franca Marinho. R. Diario de Pernambuco, 88 — Recife.

(Estavam colladas e devidamente inutilizadas estampilhas estaduaes e de Educação e Saúde, no valor de 1$960).

TUBOS PARA CALDEIRA

Vendem Borba & Cia., rua Bom Jesus n. 227, 1.º — Recife.

# Commercio — Finanças — Informações Geraes

### MERCADO DE CAMBIO EM LONDRES

LONDRES, 1 (Comtelburo). *Intermediario*

| | | Hoje | | Anterior |
|---|---|---|---|---|
| LONDRES s/Nova York a vista | por £ $ | 5.01 3/4 | $ | 5.01 5/8 |
| Genova á vista | por £ L | 63.75 | L | 63.75 |
| Madrid á vista | por £ P | 36.50 | P | 36.62 |
| Paris á vista | por £ F | 75.75 | F | 75.75 |
| Lisbôa á vista | por £ Esc | 110.12 | Esc | 110.12 |
| Berlim á vista | por £ M | 12.44 | M | 12.45 |
| Amsterdam á vista | por £ Fl | 7.37 | Fl | 7.37 |
| Berne á vista | por £ F | 15.32 | F | 15.33 |
| Bruxellas á vista | por £ B | 29.69 | B | 29.72 |

### MERCADO DO CAMBIO NA PRAÇA

Por ser feriado bancario o dia de hontem, os bancos não funccionaram.

### MERCADO DE ALGODAO EM NOVA YORK

NOVA YORK, 1 (Comtelburo). *Abertura*

| | Hoje | Fechamento anterior |
|---|---|---|
| American "Futures" para Outubro | 11.55 | 11.51 |
| " " " Janeiro | 11.55 | 11.51 |
| " " " Março | 11.56 | 11.52 |
| " " " Maio | 11.61 | 11.58 |

MERCADO — Commercio de um caracter normal devido avisos telegraphicos de Nova York e condições techicas.

DESDE O FECHAMENTO ANTERIOR — Alta de 3 a 4 pontos.

N. ORLEANS, 30 (Comtelburo). *Abertura*

| | Hoje | Fechamento anterior |
|---|---|---|
| American "Futures" para Julho | 12.30 | 12.24 |
| " " " Outubro | 11.49 | 11.46 |
| " " " Janeiro | 11.48 | 11.46 |
| " " " Março | 11.50 | 11.46 |

Alta de 2 a 6 pontos.

### MERCADO DO ALGODAO EM LIVERPOOL

LIVERPOOL, 1 (Comtelburo). *Disponivel*

| *Noticias intermediarias — Termo* | Hoje 12.30 p. m. Calmo | Anterior Estavel |
|---|---|---|
| Mercado | | |
| Pernambuco Fair | | |
| Mareió Fair | 6.56 | 6.69 |
| American Fully Middling | 7.16 | 7.19 |
| American "Futures" para Outubro | 6.27 | 6.33 |
| " " " Janeiro | 6.15 | 6.21 |
| " " " Março | 6.15 | 6.20 |
| " " " Maio | 6.14 | 6.19 |
| São Paulo Fair | 6.78 | 6.89 |

Melhorou depois da abertura devido os requerimentos do commercio e falta de contractos.

TERMO AMERICANO — Disponivel 3 a 13 pts. Termo, baixa 5 a 6 pts.

### COTAÇAO OFFICIAL DO ALGODAO

NO RIO DE JANEIRO

| *Dia 30 de junho p. p.* | Preço 10 kilos |
|---|---|
| Fibra longa Seridó, typo 3 | 518000 a 518500 |
| Fibra longa Seridó, typo 4 | 508000 a 508500 |
| Sertão, typo 3 | 478000 a 488000 |
| Sertão, typo 5 | 438500 a 448000 |
| Mattas, typo 3 | nominal |
| Mattas, typo 5 | 428000 |
| Ceará, typo 3 | nominal |
| Ceará, typo 5 | 438000 |
| Paulista, typo 3 | 458000 a 458500 |
| Paulista, typo 5 | 438000 |

Entradas, 484 fardos. Saidas, 50 far dos. Stock, 14.456 fardos. Estado do mercado, sustentado.

*(Communicado da Inspectoria do Serviço de Plantas Texteis de Pernambuco).*

### COTAÇÃO DE TITULOS NA BOLSA DE FUNDOS PUBLICOS

OFFERTA NA BOLSA

| | Compradores | Vendedores |
|---|---|---|
| *Apolices Federaes* | | |
| Ao Portador 5% | 8008000 | 8258000 |
| *Apolices Estaduaes* | | |
| Ao Portador — (Pernambuco) 7% | 6008000 | |
| Ao Portador — Emissão 1927 7% | 6008000 | |
| Ao Portador — Emissão 1930 7% | 6008000 | |
| Bonus do Thesouro 5% | 9508000 | |
| Premiaveis — V|n. 1008000 — 5% | | 988000 |
| *Apolices Municipaes* | | |
| Consolidadas 5% | 5008000 | |
| *Acções de Bancos e Companhias* | | |
| Banco Auxiliar do Commercio — V|n 408000 | 768000 | |
| Banco do Povo — V|n. 308000 | 658000 | |
| Banco Central de Pernambuco — V|n 1008000 | 1208000 | |
| Cia. Fiação e Tecidos de Pernambuco — V|n. 3008000 | 2008000 | |
| Banco Regional de Pernambuco — V|n 1008000 | 608000 | |
| *Letras Hypothecarias* | | |
| Do Banco de Credito Real de Pernambuco juros de 6% — V|n. 1008000 | | 558000 |

TITULOS COTADOS

DIVIDENDO — Estão sendo pagos:

*Banco Auxiliar do Commercio* — 3 $200 por acção — 2º semestre de 1935.

*Banco do Povo* — 2$400 por acção — 2º semestre de 1935.

*Banco Regional* — 2$500 por acção — 2º semestre de 1935.

*Banco Central* — 5$000 por acção — 2º semestre de 1935.

LETRAS HYPOTHECARIAS — Juros:

*Banco de Credito Real* — 3$000 por acção — 2º semestre de 1935.

*Delegacia Fiscal* — Possuidores de apolices estaduaes.

*Thesouro do Estado* — Possuidores de apolices federaes.

*Prefeitura Municipal do Recife* — Possuidores de apolices consolidadas

TITULOS NÃO COTADOS

DIVIDENDO:

*Banco do Commercio e Industria* — 4º dividendo — 1$500 por acção — 2º semestre de 1935.

*Tecelagem de Sêda e Algodão de Pernambuco S|A* — 50$000 por acção exercicio 1935.

### MERCADO DE ALGODAO

NA PRAÇA

O mercado algodoeiro abriu, hontem, firme, notando-se interesse por parte dos compradores.

As cotações officiaes foram as seguintes:

Sertão .. .. .. .. .. .. 538000 a 588000

Matta .. .. .. .. .. .. 528000 a 558000

As entradas foram estas até hontem:

De procedencia do Estado 9.812.128 ks.

De outros Estados .. .. .. 4.105.477 ks.

Não houve exportação.

### MERCADO DE ASSUCAR NA PRAÇA

O mercado do assucar funccionou, hontem, em posição estavel, registrando-se, ligeira baixa nos typos Chrystal e Refinado.

As cotações em vigor são as seguintes:

| | |
|---|---|
| Refinado 1ª (saccos) | 448500 |
| Refinado 2ª (saccos) | 408000 |
| Usina, 1ª (sacco) | 448000 |
| Usina, 2ª (sacco) | 418000 |
| Crystal (sacco) | 398500 |
| Demerara (sacco) | 348200 |
| 3º jacto (sacco) | 228000 |
| Branco (arroba) | 78000 a 78200 |
| Somenos (arroba) | 68000 a 68200 |
| Mascavo (arroba) | 48400 a 48600 |

As entradas de assucar hontem foram de 400 saccos de assucar usina com a seguinte procedencia:

Santa Thereninha .. .. .. .. 400 saccos

### MOVIMENTO MARITIMO

VAPORES SEPEMADOS

*Mez de julho*

HOJE — *Tres de Outubro*, de Santos e escalas; *Tambahu'*, de Porto Alegre e escalas.

2 — *Itapagé*, de Belem e escalas; *Arlanza*, de B. Aires e escalas.

3 — *Highland Patriot*, de Londres e escalas; *Mogy*, do norte.

5 — *Cupubá*, de Santos e escalas; *Butiá* de Porto Alegre e escalas.

6 — *General San Martin*, de B. Aires e escalas.

7 — *Formose*, de Marselha e escalas.

10 — *Almanzora*, de Southampton e escalas.

17 — *Highland Brigade*, de B. Aires e escalas; *Highland Monarch*, de Londres e escalas.

30 — *Aurigny*, de Buenos Aires e escalas.

31 — *Highland Chieftain*, de Londres e escalas.

VAPORES A SAIR

*Mez de julho*

HOJE — *Tres de Outubro*, para Parnahyba, e escalas.

2 — *Itapagé*, para Porto Alegre e escalas; *Arlanza* para Southampton e escalas.

3 — *Highland Patriot*, para B. Aires e escalas.

4 — *Mogy*, para Santos e escalas.

5 — *Cupubá*, para Hamburgo e escalas; *Butiá*, para Porto Alegre e escalas.

6 — *General San Martin*, para Hamburgo e escalas.

e escalas; *Tambahu'*, para Porto Alegre

7 — *Formose*, para B. Aires e escalas

10 — *Almanzora*, para Buenos Aires e escalas.

17 — *Highland Brigade*, para Londres e escalas; *Highland Monarch*, para B. Aires e escalas.

24 — *Aurigny*, para Marselha e escalas

30 — *Almanzora*, para Southampton e escalas.

31 — *Highland Chieftain*, para Buenos Aires e escalas.

PAUTA SEMANAL DAS MERCADORIAS DE PRODUCÇÃO E MANUFACTURA DO ESTADO, SUJEITAS AO IMPOSTO DE EXPORTAÇÃO

Semana de 30 de junho a 4 de julho de 1936.

Aguardente de cachaça, litro $330; Alcool, litro $490; Algodão em pluma ou em rama, kilo 38500; Assucar refinado, 1ª, kilo $720; Assucar refinado, 2ª, kilo $660; Assucar crystal, kilo $640; Assucar usina, kilo $680; Assucar demerara, kilo $540; Assucar branco, kilo $470; Assucar somenos, kilo $410; Assucar 3º jacto, kilo $360; Assucar mascavado, kilo $300; Arroz pilado, kilo $770; Bagas de mamona, kilo $530; Borracha de mangabeira, kilo 39000; Borracha de maniçoba, kilo 28200; Cacáu, kilo 16200; Café em caroço, kilo 18250; Caroço de algodão, kilo $180; Cêra de carnaúba, kilo 38500; Côcos descascados, kilo $230; Couros seccos sapichados, kilo 48170; Couros secos salgados, kilo 28900; Couros verdes salmourados, kilo 28330; Farinha de mandioca, kilo $370; Fecula de mandioca, kilo $420; Feijão, kilo 18370; Milho, kilo $320; Ouro, gramma 15$000; Prata, gramma $600; Pelles de cabra, kilo 138330; Pelles de carneiro, kilo 80000.

### TABELLA DE PREÇOS DE CANNAS

Tabella para o pagamento das cannas de demerara nesta safra, conforme combinação com o Syndicato dos Plantadores de Cannas é a seguinte:

1ª cathegoria — 17.810.

2ª cathegoria — 16.990.

3ª cathegoria — 15.175.

como segue:

Limitação de Pernambuco menos as das usinas Cruanhé e Camorim Grande — 4.635.277.

Quotas de demerara:

600.000 — c|taxa a 28.700 (s| taxa) 11.880.000 (c| taxa).

726.038 — s| taxa a 24.000 — ..... 17.488.904.000 (s| taxa) — 18.219.992.008 (c| taxa).

385.000 — c| taxa a 22.700 — ..... 12.589.500.000 (c| taxa) — 44.069.492.000

Media c| taxa Rs. 29.168.

Menos:

Taxa — 3.000.

Sacca — 2.200 — 5.200 — 22.968.

Por arroba — Rs. 5.891.

8 o|o cof. accordo entre nós e o Syndicato dos Plantadores em 10|11|1933, — 470.

Base crystal — 6.470.

A percentagem das quotas de demerara foi de 24.082 %.

TABELLA DE TAXAS PARA O ARMAZENAMENTO DE MERCADORIAS APRESENTADA NO CARACTER PROVISORIO DO ARMAZEM FRIGORIFICO DO PORTO DO RECIFE

Taxas por kilo por 15 dias ou fracção

MERCADORIAS — Abacaxis, $010; Ameixas, $040; Amendoas, $040; Aveiás $030; Aves, $070; Bacalhau, $030; Bananas, $008; Batatas, $008; Banha, $008; Banha, $030; Camarões frescos, $050; Camarões seccos, $030; Carne congelada, $030; Carne verde a resfriar ou resfriada, $040; Castanhas, $010; Cebolas $010; Cevada, $010; Cerveja, $030; Ervilhas seccas, $016; Feijão, $010; Figos frescos, $030; Fumo em folhas não especificadas, $020; Fumo em folha ou preparado, $050; Laranjas e limas, $010; Damascos seccos, $030; Doces, $040; Legumes, $030; Leite, $050; Maçãs, $025; Mangas $015; Manteiga, $015; Milho, $046; Peixes seccos ou salgados, $050; Queijos, $020, Salame, $020; Toucinho, $015; Uvas, $020, Vinhos, $080; Pelles confeccionadas, $200; Presuntos, Gelo (kilo).

*MALAS POSTAES*

CORREIO TERRESTRE

A Administração dos Correios expedirá malas diariamente:

A's 10 horas para Olinda. A's 12 horas para os demais suburbios da capital.

A's 14 horas (pelos trens da tarde) para Cinco Pontas, Central e Brum até Palmares, Caruaru, Limoeiro e Itabayanna.

A's 22 horas (pelos trens da manhã) para as localidades do interior deste Estado e Alagôas, Parahyba e Rio Grande do Norte.

Trem da Central, para Alagôas de Baixo, somente aos domingos, terças, quintas e sabbados.

Para o Rio Grande do Norte aos domingos, fechando-se a mala ás 23 horas.

*HORARIO DOS TRENS*

RECIFE A CABEDELLO E NATAL — Partida: 15 horas, nas segundas, quartas e sextas-feiras.

NATAL E CABEDELLO A RECIFE — Chegada: 11.37, nos mesmos dias.

RECIFE A ALAGÔA DE BAIXO — Partida: 6.20, nas terças, quintas e sabbados.

ALAGÔA DE BAIXO A RECIFE — Chegada: 18 horas, nas quartas, sextas e domingos.

RECIFE A MACEIO' — Partida: 8.50, diariamente.

MACEIO' A RECIFE — Chegada: 17.45, diariamente.

RECIFE A ITABAYANNA, LIMOEIRO E LAGOA COMPRIDA — Partida: 16.40, nas terças e sextas-feiras para Lagôa diariamente, de Limoeiro e Itabayanna, e nas quartas e sabbados de Lagôa Comprida.

RECIFE A SÃO CAETANO — Partida: 16.10, diariamente.

SÃO CAETANO A RECIFE — Chegada: 9.40, diariamente.

RECIFE A CATENDE — Partida: 15.25, diariamente.

CATENDE A RECIFE — Chegada: 10.30, diariamente.

RECIFE A CABO — Partida: 18.10, todos os dias, excepto domingos.

CABO A RECIFE — Chegada: 8.17, todos os dias, excepto domingos.

RECIFE A JABOATÃO — Chegada: 8.15 horas, 11.15, 15.45, 17.45 e 21.10, diariamente; 6 horas, 7 horas, 12.15, 16.55 e 18.45, todos os dias, excepto domingos.

JABOATÃO A RECIFE — Chegada: 7.40, 10 horas, 14.10, 18.27 e 21.40, diariamente; 6.44, 8.40, 12.42, 17.22 e 19.25, todos os dias, excepto domingos.

Todos esses trens partem da Estação Central.

*HORARIO DOS ULTIMOS BONDS*

*De Rio Branco — Dias uteis*

| | |
|---|---|
| Pedro II | 24.00 |
| Aurora | 24.00 |
| Torre | 24.15 |
| Olinda | 24.00 |
| Dois Irmãos | 24.05 |
| Casa Amarella | 24.10 |
| Concordia | 24.05 |
| Magdalena | 24.00 |
| Espinheiro | 23.40 |
| Bôa Viagem | 24.10 |
| Campo Grande | 24.00 |
| Beberibe | 24.00 |
| Tigipió | 24.05 |
| Pina | 23.30 |
| Derby | 23.30 |

*OMNIBUS*

*Partida diaria*

Horario dos omnibus (sôpas) da Empresa Nordestina:

| | |
|---|---|
| Recife — João Pessôa | 5.30 |
| Recife — Itabayanna | 14.00 |
| Recife — Goyanna | 15.00 |
| Recife — Nazareth | 14.30 |
| Recife — Timbaúba | 14.30 |
| Recife — Itapissuma | 14.00 |

*Chegada diaria*

| | |
|---|---|
| João Pessôa — Recife | 12.30 |
| Itabayanna — Recife | 9.00 |
| Goyanna — Recife | 9.20 |
| Nazareth — Recife | 9.30 |
| Limoeiro — Recife | 14.30 |
| Timbaúba — Recife | 9.30 |
| Itapissuma — Recife | 9.30 |
| Recife — Floresta dos Leões | 14.30 |

*EMPRESA PINTO*

| | |
|---|---|
| Limoeiro — Recife | 7.00 |
| Floresta dos Leões — Recife | 7.00 |

*AUTOMOVEIS DE PRAÇA*

Preço official dos automoveis de praça, approvado em 12 de janeiro:

| | |
|---|---|
| Primeira hora ou fracção | 10$000 |
| Primeira hora por inteiro | 18$000 |
| Cada meia hora ou fracção superior a 8 minutos | 6$000 |

CORRIDAS — Dentro dos limites dos da Cleto Campello até á ponte de Afogados, Quartel do Derby, Quatro Cantos, Entroncamento, Avenida João de Barros, até á igreja, Hospital Pedro II, Cemiterio de Santo Amaro e rua do Lima — 5$000.

*TELEPHONES INTERURBANOS*

Taxa para um periodo inicial (3 minutos).

DE RECIFE PARA:

| | |
|---|---|
| São Lourenço | 18000 |
| Jaboatão | 18000 |
| Cabo | 18000 |
| Páu d'Alho | 18400 |
| Victoria | 18500 |
| Escada | 18700 |

Os minutos addicionaes serão cobrados: São Lourenço, Jaboatão e Cabo, 300 réis por minuto; Victoria e Escada, 500 réis; e Páu d'Alho, 400 réis.

A Taxa de Mensageiro é cobrada de accordo com a distancia do local onde se acha a pessôa com quem se deseja falar, ao centro telephonico, sendo geralmente:

$500 — Até a distancia de 500 metros; 1$000 — de 500 metros a 1 kilometro; 2$000 de 1 a 2 kilometros.

Para locaes mais distantes a taxa será a razão de 1$000 por kilometro.

*CORREIO AEREO*

*Horario do fechamento de malas na Directoria Regional dos Correios e nas agencias:*

NAS SEGUNDAS-FEIRAS:

Todo o Sul — *Air France* — 18 horas

NAS QUARTAS-FEIRAS:

Norte até o Pará — *Pan-Air* — 8 horas.

NAS QUINTAS-FEIRAS:

Sul até Porto Alegre — *Pan-Air* — 8 horas.

Todo o Sul — *Condor* — 18 horas.

Natal e Europa — *Condor* — 18 horas.

NAS SEXTAS-FEIRAS:

Norte até Ceará — *Pan-Air* — 8 horas.

Norte até America — *Pan-Air* — 18 horas.

NOS SABBADOS:

Sul até o Rio — *Pan-Air* — 8 horas.

Norte até o Pará — *Condor* — 18 horas.

NOS DOMINGOS:

Natal e Europa — *Air France* — 18 horas.

Sul — *Pan-Air* — 16 horas.

*Observação:* O registro fecha a mala uma hora antes.

*Horario do fechamento das malas nas agencias dos companhias:*

CONDOR

*Norte e Europa*

A's quintas-feiras

Fecha a mala:

A's quartas-feiras, ás 16 horas.

A's quintas-feiras, 8 horas.

*Para o Sul*

Aos domingos

Aos sabbados fecha a mala ás 14 horas.

PANAIR

*Para o Norte*

A's quartas e sextas

Fecha a mala:

A's terças e quintas, 17 horas.

*Para o Sul*

A's quintas e sabbados

Fecha a mala:

A's quartas e sextas, ás 17 horas.

AIR FRANCE

*Para o Sul*

A's segundas-feiras

A's 13 horas.

*Para o Norte*

A's 18 horas dos sabbados.

*PHARMACIAS DE PLANTÃO*

Abertas até meia noite:

*Pharmacia Villaça*, rua João Pessôa n. 200 — Telephone 651.

*Pharmacia Silva Ferreira*, rua da Imperatriz n. 218 — Telephone 2723.

Aberta durante a noite:

*Pharmacia do Hospital do Centenario* — Avenida Rosa e Silva — Telephone: 2944.

LOTERIA FEDERAL DO BRASIL

Extracção em 1 de julho de 1936

| | | |
|---|---|---|
| 1.º | 23296 S. Paulo | 200:000$000 |
| 2.º | 19190 Fortaleza | 30:000$000 |
| 3.º | 24703 Bahia | 10:000$000 |
| 4.º | 11047 B. Horizonte | 5:000$000 |
| 5.º | 0029 S. Paulo | 3:000$000 |
| 6.º | 8313 | 2:000$000 |
| 7.º | 14378 | 2:000$000 |
| 8.º | 4572 | 2:000$000 |
| 9.º | 2191 | 2:000$000 |
| 10.º | 7056 | 2:000$000 |

— Todos os numeros terminados em 6 teem 40$000.

POSTA RESTANTE DO "DIARIO DE PERNAMBUCO"

Na posta restante do DIARIO DE PERNAMBUCO tem cartas para as seguintes pessôas:

A — Aluisio Pontes (dr.)
Aniceto Varejão (dr.)
Adria (5 cartas)
B — Bianca
C — Cicero Theophilo Lins
D — Diocleciano Cesar (viuva)
E — Eduardo Baptista de Lima
E. M. O.
Eucides Celso
Eulalia
J — José A. Lima
J. Ramalho
M — Maria José Pereira de Carvalho
Musuaci
O — Othoniel Menezes
P — Pery (2 cartas)
R — R. C. 5

PERDIDOS E ACHADOS

— Um chapéo para senhorita encontrado na rua da Concordia.

O MENOR annuncio no MELHOR jornal implica no MAIOR reclame

# INDICADOR PROFISSIONAL

## MEDICOS

**Prof. Arthur de Sá**

Avisa aos seus clientes que irá á Europa, no proximo mez de Julho, afim de tomar parte n'uma reunião internacional de especialistas de nariz, garganta e ouvido.
Residencia: Rua Barão de Contendas, 79. — Phone 28405.
Consultorio: Rua Imperatriz, 89 — 1.º andar.

**DR. ANTONIO LIMA**

Ex-assistente do Prof. Pitanga Santos. Chefe de clinica do Hospital Portuguez e do Ambulatorio n.º 2 do Hospital dos Commerciarios — Affecções dos intestinos — Recto e Anus — Cura radical das Hemorroidas sem operação e sem dôr. Applicação das ONDAS ULTRAS CURTAS, nos casos indicados. Tratamento racional da Prisão de Ventre. Diathermo — Coagulação dos tumores malignos
Consultorio — Avenida Marquez de Olinda, 287, 1.º
Consultas de 9 ás 12 e de 2 ás 6
Telephone 9160
Residencia — Av. 4 de Outubro, 188, Derby

CLINICA DE OUVIDOS, NARIZ E GARGANTA DO
**DR. SYLVIO CALDAS**

Ex-Assistente do Prof. Sanson Assistente da Faculdade de Medicina. Medico especialista dos hospitais Pedro II e Português
Tratamento da obstrução nasal e suas consequencias (resfriados frequentes, accessos de espirros, ásma nasal, aerofagia, catarro do nasofaringe, zôadas dos ouvidos)
Tratamento sem operação das sinusites e das dôres de cabêça de origem nasal, nos casos indicados, pelo metodo de Proetz
Tratamento das supurações cronicas do ouvido pela eletroterapia
Consultorio: Rua da Imperatriz, 218 (Altos da Farmacia Silva Ferreira). Consultas: Pela manhã, das 10 ás 12. A' tarde, das 3 em diante. Residencia: Avenida 17 de Agosto, 744 (Santana). Telefone: 28056

**DR. ARNALDO MARQUES**

Medico do Hospital Portuguez
Clinica de Doenças Internas
Residencia — Av. Beira Mar, 2780 Bôa-Viagem
Consultorio — Rua João Pessôa, 371, 1.º andar
De 11 ás 12 e de 16 ás 18 horas
Telephone 6215

**DR. CASTRO SILVA**

Director do Prompto Soccorro
Com 4 annos de pratica das maiores clinicas da Allemanha e França. De regresso de sua viagem, reassumiu a clinica
Molestias das senhoras, vias urinarias, operações e partos
Cons. — Rua João Pessôa, 363 De 2 ás 5 horas
Res. — Av. Visc. Suassuna, 363

**DR. FONSECA LIMA**

Chefe de clinicas cirurgica e ginecologica nos Hosps. Infantil e Santo Amaro — Livre docente de Clinica Ginecologica na Fac. de Medicina
De volta da sua viagem ao sul do Paiz reassumiu o seu serviço clinico
Cons. R. da Aurora, 39-1.º — Das 15 ás 18 horas — Aos sabbados das 10 ás 12 horas. Resid. Rua 48 n. 457 — Fone 28521 — Espinheiro

CLINICA DE VIAS URINARIAS
**DR. LALOR MOTTA**

Especialista Chefe do Serviço de Urologia do Hospital Portuguez e urologista da segunda clinica cirurgica do Hospital Pedro II. Com os cursos da especialidade em Paris e Berlim. Tratamento medico e cirurgico das affecções renaes, da bexiga, prostata, urethra e das molestias de senhoras. Cura rapida e segura da blenorrhagia, nos estreitamentos urethraes e das pyelites
Consultorio: rua Nova, 145-1.º andar. Tel. 6271. 10 ás 12 horas e 15 ás 18

**DR. RODERICO VIANNA**

CIRURGIÃO DENTISTA
CURA RADICAL DA
**PYORRHÉA**
pelas ONDAS ULTRA-CURTAS não ficando curado será devolvida a importancia
UNICO NO NORTE DO BRASIL
Rua da Imperatriz n. 36, 1.º andar
RECIFE

**DR. BEIRO' UCHÔA**

Assistente da Faculdade de Medicina do Hospital do Centenario e Assistencia a Psicopatas
De regresso de sua viagem ao sul do paiz, assumiu a clinica de molestias das vias-urinarias, de senhoras e operações
Consultorio: Rua da Imperatriz, 211, 1.º andar. Das 15 ás 19 horas
Residencia — Rua Visconde de Goyanna, 386 — Phone 2356

**Blenorrhagia**

Aguda ou chronica no homem e na mulher e suas complicações. Tratamento indolor. Cura radical comprovada pelo laboratorio. Aparelhos electricos para vêr o interior da urethra e da bexiga. Hora marcada para tratamento. Dr. João Costa — Especialista. De 10 ás 12. De 3 ás 6. 148, Rua Larga do Rosario, 1.º andar.

HEMORRHOIDAS
VARIZES
HYDROCELLE
CURA RADICAL, SEM OPERAÇÃO E SEM DOR
Tratamento medico e cirurgico das doenças do recto e do anus
CIRURGIA GERAL
**DR. JOÃO ALFREDO**
Cursos de aperfeiçoamento na Allemanha e na França
Rua da Aurora, 77 — Das 15 ás 18 horas
Gratis aos pobres no Hospital do Centenario

CLINICA MEDICO-CIRURGICA DE ANUS E RETO DO
**DR. JOSÉ CALDAS**
(Edificio "Jornal do Commercio")
Cons. das 14 ás 18 horas.
Hemorroidas e estreitamentos. Tratamentos, sem operação e sem dôr. Doenças dos colonia, sigmoiditas, retites, criptites, fissuras, pruridos (coceiras). Cura radical das fistulas da margem do anus.
Ondoterapia — Ondas ultra curtas — Sinusoidoterapia nas prisões de ventre
Tratamento pela cletrocoagulação das tumores malignos
— Telef. 6724 —

**Dr. ERNESTO ROESLER**

Molestias de Senhoras. Molestias internas. Tumores malignos. Fibromas
Radium. Raios X. Diathermia Electrotherapia
Instituto de Radium e Radiologia
(Defronte do Hotel Central)
— Fone 2497 —

**DR. J. DE ANDRADE MEDICIS**

Docente da Faculdade de Medicina
Clinica de ouvidos, nariz e garganta
Consultorio: Rua Joaquim Tavora, 90-1.º — Das 11 ás 12 e das 14 ás 17 horas
Residencia: Rua Visconde de Goyanna, 821 — Telep. 2322

CLINICA DE MOLESTIAS DE OLHOS
**DR. BARRETTO LINS**

Antigo chefe de clinica do Dr. Ribeiro dos Santos. (da Bahia) e com pratica dos Hospitaes de Vienna d'Austria, (Serviço do Prof. Dr. Fucks) e dos Hospitaes de Paris. (Clinica do Prof. Dr. Terrien)
Consultorio — Rua João Pessôa, n.º 356 — 1.º andar
Consultas: Pela manhã de 9 ás 12, á tarde, de 15 ás 17 horas

DOENÇAS INTERNAS
**DR. OLYMPIO WANDERLEY**

*Assistente da Faculdade de Medicina e do Hospital do Centenario*
Doenças do coração, aorta, estomago, intestinos, figado, rins, sangue e nutrição
Tratamento medico da Furunculose e da Neurastenia sexual. Sifilis
*Electricidade medica. Diatermia*
Consultorio: Imperatriz, 173, 1.º
Consultas diarias: de 11 ás 12,30 e de 16 ás 18 horas
Residencia: José de Alencar, 333
Phone 2730

**DR. J. ROBALINHO CAVALCANTI**

— Medico de crianças —
Com pratica e cursos de aperfeiçoamento em Berlim, Paris, Strasburgo e Vienna
Consultorio: Imperatriz, 43
Residencia: Paysandú, 381
Telephone: 3779

**DR. CALDAS BIVAR**

Docente da Faculdade de Medicina
*Especialista no tratamento das molestias ovario-uterinas e das complicações da gravidez e do parto*
TRANSFUSÃO DE SANGUE
*CIRURGIA GERAL*
Tratamento electrico pelas Ondas DIATERMICAS
Consult: Rua Nova, 371 — Resid: Av. J. Barros, 777

*HEMORROIDAS — Cura garantida sem operação e sem dôr*
**Dr. Dourado de Azevedo**
*(Ex-assistente do prof. Pitanga Santos)*
*ESPECIALIDADE: DOENÇAS DO RECTO E ANUS*
Cura garantida das fistulas anorectais. Seguro tratamento dos estreitamentos do recto, rectites, anites, etc. Diathermo-coagulação dos tumores malignos. Applicação das ONDAS ULTRA-CURTAS nos casos rigorosamente indicados da especialidade. Tratamento da prisão de ventre funccional.
*Rua Larga do Rosario, 133 — 1º*
*Das 9 ás 12 e 3 ás 6 horas*
*Phone 6548*

DOENÇAS DA CREANÇA
**DR. EDECIO CUNHA**

Do Departamento de Saúde Publica — da Liga Contra a Mortalidade Infantil e do Hospital Manoel Almeida
Tratamento pelo regime dietetico
Cura da magreza e da asthma infantil
Consultorio: — Rua João Pessôa, 363
Residencia: — Rua do Espinheiro, 356
Phone 28.534

**Dr. Zacharias Maciel**

Docente de Clinica Neuriatrica da Faculdade de Medicina. Medico do Hospital Pedro II e do Hospital Portuguez
DOENÇAS INTERNAS E NERVOSAS
(Doenças do Coração — Aorta — Rins — Estomago — Intestinos — Figado — Baço — Tratamento do Diabete e estados diabeticos — Glandula Thyroide, etc.)
Consultorio — Rua Duque de Caxias, 288-1.º — Residencia — Rua Barão de S. Borja, 127
— Telephone — 2-7-3-6

PARTOS — DOENÇAS DE SENHORAS — OPERAÇÕES
**DR. SELVA JUNIOR**

Professor de Partos da Faculdade de Medicina
DIRECTOR DA MATERNIDADE
Partos em domicilio e Casa de Saúde
Consultorio: — Rua da Imperatriz, 17, 1.º andar — Teleph.:2737
Consultas de 2 ás 6 horas
Residencia — Praça do Derby, 17, teleph: 26361
Acceita chamados a qualquer hora

**DR. JOAO ASFORA**

Chefe do Serviço de Tuberculose da Brigada Militar do Estado. Medico do Hospital "Oswaldo Cruz".
Especialidade: — pulmões, pleuras, bronquios.
Tratamento da tuberculose pulmonar pelo pneumotorax artificial e demais processos.
SERVIÇO DE RAIOS X
Consultorio: Rua Duque de Caxias, 292-1.º andar. Consultas diarias: das 10 a's 12 e das 14 a's 16 horas. Residencia: Rua Visconde de Goiana, 1299.
Fone, 25413 — RECIFE

**DR. NELSON CHAVES**

(Prof. livre docente da Faculdade de Medicina)
Doenças das glandulas de secreção interna
DIABETE
Bocios — Perturbações do desenvolvimento
Obesidade e Magreza — Asma e Enxaqueca
Apparelhos: circulatorio, digestivo e rins
Resid. — Arthur Orlando, 63 — Derby. Fone 2254
Cons. Imperatriz, 43 — Das 15 ás 18 horas

**DR. A. TEMPORAL**

Cirurgia — Molestias do aparelho genito urinario do homem e da mulher
Assistente da 2.ª clinica Cirurgica do Hospital Santo Amaro (Serviço do Prof. Barros Lima)
Residencia — Rua Luiz do Rego, 364 — Telefone 2563
Consultorio: Rua Aurora, 63-1.º

DOENÇAS DE SENHORAS
ESPECIALISTA
**Dr. MARTINIANO FERNANDES**
Consultorio: — Imperatriz, 218 — 1.º andar
Residencia: — Rua Antenor Navarro, 138
FONE: 28386

## ADVOGADOS

**Prudencio de Lemos**

ADVOGADO
Causas civil, commercial e criminal. Processos orphanologicos e administrativos
Av. Rio Branco, 126 — 1.º andar — sala 2
— RECIFE —

# PEQUENOS ANNUNCIOS

OS ANNUNCIOS NESTA SECÇÃO DE PROCURA E OFFERTA DE EMPREGADOS, ALUGUEL e VENDA DE CASAS, SÃO COBRADOS NO BALCÃO AO PREÇO DE 100 REIS A LINHA, POR VEZ

## CASAS — TERRENOS — PROPRIEDADES

ALUGA-SE um optimo chalet a' rua Desembargador Góes Cavalcanti, n.º 298, em Parnamirim. A tratar a' rua da União 367.

ALUGA-SE casa moderna, sita a' rua Silva Ferreira, 137. Chaves; rua Aurora, 55, primeiro andar.

ALUGA-SE um optimo quarto com 2 janellas e fornece comidas. Rua Barros Sobrinho, 215. Antiga Progresso.

CASA — Pequena familia deseja alugar uma casa modesta, até 130$000, nos bairros de S. José ou Bôa Vista. Offerece fiança idonea. Cartas na posta-Restante deste jornal para N. V.

ALUGA-SE uma casa, sita a' Rua dos Navegantes, N.º 2551, Bôa Viagem, a tratar em E. F. de Pontes & Cia., na Praça Arthur Oscar n.º 211 — Recife.

TERRENOS A PRESTAÇÃO — Vende-se lotes de terreno a prestação, no bairro da Estancia, Ciquia', tendo planta approvada pela Prefeitura, com bond, agua e luz a' porta. Tratar na sala 25, edificio do "Jornal do Commercio", de 3 1|2 a's 5 horas da tarde, de todos os dias.

## PONTO PARA NEGOCIO

BÔA COLLOCAÇÃO — Vende-se nesta capital, em rua de grande movimento, fazendo bons apurados, importante LOJA DE FAZENDAS, com bem escolhido stock, adquirido em optimas condições. Facilita-se a transação se o pretendente offerecer garantia idonea de reconhecido valor. Cartas nesta redacção para — L. X. P.

## EMPREGOS

AUXILIAR DE ESCRITORIO — Rapaz com preparo sufficiente parr trabalhar em qualquer escritorio oferece seus serviços, prestando referencias abonadas das melhores firmas desta praça. Cartas para ANUNCIANTE, Posta Restante do DIARIO DE PERNAMBUCO.

FRANCISCO ALVES DE SOUZA — Empreiteiro autorizado do Saneamento do Recife, empreita serviços de installações de agusa e esgotos. Orçamentos gratuitos. Pode ser procurado a' rua das Trincheiras, 40 — Recife.

PRECISA-SE de uma cosinheira, a tratar na rua José de Alencar, 447.

## ESCOLAS E CURSOS

COLLEGIO BRASILEIRO — Para ambos os sexos. Rua da Palma, 229 — Cursos de Dactylographia, Portuguez, Arithmetica, Inglez, Contabilidade, Correspondencia Commercial, Tachygraphia. Primario — 1.º, 2.º, 3.º e 4.º annos. Admissão. O Collegio mantem um Curso Especial para o Sexo Feminino. Aulas diurnas e nocturnas. Preços modicos.

MADAME CARDOSO — Avisa as pessôas interessadas que resolveu ensinar gratuitamente a quem quizer aprender a cortar e costurar assim como tambem hospedagem. No seu Atelier acha-se um grande stock de chapéos para senhoras por preços mui reduzidos, a contar de 6$ a' 50$. Outrosim vende-se um Atelier completo, constando de: duas Vitrines, 8 Machinas SINGER e diversos utencilios pertencentes ao mesmo. Passa-se Pont-a-jour Filsados e Ponto de agulha grossa a 8$000. Atelier, a' Rua da Concordia 600.

## AUTOMOVEIS

AUTOMOVEL — Limousine Oldsmobile. 6 cylindros. Côr verde. N.º 1643. Optimo estado. Vende-se na Rua Laranjeiras 20.

## PIANOS

PIANOS — Unica casa apparelhada para concertos e afinações de Pianos e Serafinas de todos os fabricantes, empregando material de 1.ª ordem. Nos 17 annos desde que fundou-se a officina, nem uma reclamação. Aluga-se pianos. Rua do Hospicio n. 58.

## DIVERSOS

A'S SENHORAS cuja Epocha Mensal é cheia de atrozes soffrimentos devem usar o Regulador Maciel, medicamento calmante e ao mesmo tempo fortificante do utero e orgãos annexos. Fabricado no Laboratorio da incomparavel Agua Rabello — Curativa. — Procurae-o nas Pharmacias.

AGRICULTORES E CRIADORES — A Casa Agro-Pecuaria mantem completo stock de productos veterinarios, agricolas, ferragens novas e usadas, adubos, forragens, medicamentos e alimentos para aves, formicidas e tudo concernente á vida rural. — Rua Barão da Victoria, n.º 335 (Em frente á Estação Central). — RECIFE — PERNAMBUCO. — Telephone: 2381.

AS pessôas que viajam devem ter em suas "valises" um frasco de Agua Rabello, porque assim tem a seu alcance e em qualquer parte um medicamento que constitue a mais completa e mais prompta medicação de urgencia. Agua Rabello cura as picadas de insectos, queimaduras, ferimentos, hemorrhagias, colicas, indigestões.

A FRAQUEZA, a magrem, e velhice precoce que sentis, desapparecerão em pouco tempo usando um tonico racional. Usae Fibrogenol. Em dois mezes sentireis a sensação da mocidade recuperada integralmente numa onda de sangue novo e quente que vos dará a energia e a força de um OTHELO. O Fibrogenol é fabricado exclusivamente nos Laboratorios da Agua Rabello. Encontra-se em qualquer pharmacia.

AS senhoras cujas funcções eliminadoras acham-se perturbadas são presas de permanente irritabilidade que mais accentua-se na epocha mensal. O Regulador Maciel é o medicamento que lhes convem. Fabricado no Laboratorio da Agua Rabello.

A GRIPPE enfraqueceu-vos? Cuidado!!! Deveis recuperar o vigôr e impedir que a Tuberculose inicie a sua faina de destruição da vida! Usae Fibrogenol e em 30 dias vos sentireis forte e robusto. Fabricado no Laboratorio da Agua Rabello.

RUBÔES — Cachecia syphilitica. Menorrhéas. Queda do Cabello devido a syphilis: Usae o Elixir de Carnauba e Sucupira Composto, medicamento de effeitos comprovados durante 32 annos. Fabricado no Laboratorio Rabello.

CRIADORES E AGRICULTORES — Antes de fazerdes qualquer compra de productos veterinarios ou agricolas, consultae os preços da Casa Agro-Pecuaria, a unica no genero no Norte do Brasil. Rua Barão da Victoria, n.º 335 (Em frente á Estação Central. — RECIFE — PERNAMBUCO.

CARIMBOS de borracha, chapas abertas e sinêtes — encommendem directamente na Fabrica, á rua do Imperador 255 — 1.º — Sousa Lemos & Cia

COLICAS do utero e dos ovarios: usar o Regulador Maciel, medicamento de acção permanente, fortificante e calmante. Fabricado no Laboratorio da Agua Rabello.

COLICAS, diarrhêa, vomitos ou nauseas, dôr do estomago, vomitos de sangue ou escarros sanguineos, dôr de garganta e dos ouvidos, inflammação do nariz e coryza, olhos inflammados... Usae sem demora a Agua Rabello — Curativa — o melhor antiseptico para uso INTERNO e EXTERNO. Encontra-se em todas as pharmacias do Brasil.

ECZEMAS, feridas, cancros venereos, laryngites, escrophulas, boubas, tuberculos syphilitticos, são molestias perigosas que o Elixir de Carnauba e Sucupira Composto combate. O Elixir de Carnauba vem beneficiando a humanidade desde 1882. Fabricado exclusivamente no Laboratorio da Agua Rabello. Vende-se em qualquer pharmacia.

ENERGIA — Vitalidade — robustez! Os atributos que identificam os homens em plena juventude e que constituem a maior felicidade e a fonte do amôr, a multiplicação do genero humano... Quereis obter isto? Usae FIBROGENOL. O Elixir da longa vida. Fabricado no Laboratorio da famosa Agua Rabello.

HARMONICAS DE MÃO (allemães) — Marca "VEADO". Recebeu em 3 modelos o BAZAR-ALLEMÃO.

MARAVILHA das maravilhas! Em os domicilios, nas praias, nos campos nos toucadores, nos desportos, em viagens... a Agua Rabello constitue a mais sensata previdencia como medicamento de emergencia, como curativo seguro.

MEDICOS de grande reputação vem reconhecido e comprovado a eficacia do Elixir de Carnauba e Sucupira Composto no tratamento de todas as molestias syphilitticas. Sua reputação está caracterisada no grande numero de attestados medicos e de pessôas curadas. Procurado no Laboratorio da afamada Agua Rabello.

MACHINAS ELECTRICAS — Dynamos de 500 á 20.000 velas, 110-220 volts, Motores de corrente continua e alternada, monophasicos e triphasicos, 110-220-380-440 volts, de 1 á 50 H.P. 1 grupo Delco-Lith de 1.500 velas 32 v. com bateria de 16 elementos, 1 Bomba "Tanger", de 1. 3|4 pg. 1 machina de vulcanizar cumaras de ar, 1 grupo Electrico proprio para cinema. Enrolamentos e montagem geral. Accumuladores. Posto de Serviço: cargas, reparações e venda. Assumimos inteira responsabilidade pelo fornecimento dos concertos e machinas vendidas, pelo prazo de 12 mezes. Preço sem competidor. Orçamento gratis. Facilidade de pagamento, na "A ELECTRIFICADORA" Travessa Marquez de Herval 137 — Antiga da Concordia — Recife.

MOVEIS USADOS — De qualquer especie. Compra e vende — Rua Direita 178.

O SANGUE impuro é origem de males sociaes, e acarreta a destruição da raça e a deformação do physico. O Elixir de Carnauba e Sucupira Composto purifica o sangue e salvará a prole de muitos males. Este medicamento pode ser usado sem levar em conta sexo ou idade. Encontra-se em todas as pharmacias e drogarias do Brasil.

RHEUMATISMO deforma, é desclegante, é torturante... Soffreis deste terrivel mal?
O Elixir de Carnauba e Sucupira Composto será o vosso salvador, pois elle combate o rheumatismo em suas diversas fórmas e manifestações. Procurae o Elixir de Carnauba nas pharmacias e drogarias. Fabricado somente no Laboratorio da maravilhosa Agua Rabello — Curativa.

OBESIDADE — Gordura excessiva — Menstruação irregular. Usar sem demora o Regulador Maciel, fabricado nos Laboratorios da conhecida Agua Rabello — Curativa.

PRESTAE attenção! Os banhos frios pela manhã são tiros além do necessario para manter uma bôa hygiene do corpo. Os banhos mornos parciaes são emollientes e calmantes. Usando o depurativo do sangue Elixir de Carnauba e Sucupira podeis tomar banhos frios ou mornos. O Elixir de Carnauba é fabricado no Laboratorio da Agua Rabello e encontra-se em todas as Pharmacias.

PARA restituir aos seios sua primitiva opulencia é preciso usar um medicamento cuja acção seja renovadora e geradora dos musculos. Obtereis isto com o Fibrogenol, fabricado no Laboratorio da Agua Rabello.

PREFIRA sempre entre todos os depurativos do sangue o Elixir de Carnauba e Sucupira Composto, premiado pela Exposição Universal de S. Luiz (E.U.A.) e Exposição Nacional de 1922 e varias outras exposições. Fabricado no Laboratorio da Agua Rabello.

PARA curar feridas syphilitticas, Ozena — corrimento pelo nariz — e pustulas arthriticas, deveis usar o Elixir de Carnauba e Sucupira Composto. Fabricado no Laboratorio da Agua Rabello

PARA curar fistulas, furunculos, feridas cancerosas e chronicas, de origem syphilitica ou arthritica usae o Elixir de Carnauba e Sucupira Composto fabricado no Laboratorio da conhecida Agua Rabello — Curativa.

POIS BEM! — Se quereis que os vossos negocios progridam, que todos vos ajudem e vos queiram, se quereis, emfim, que a vida vos sorria, obtendo bom resultado em tudo quanto desejaes, escrevei hoje mesmo ao Prof. Lourane, Mandae o vosso nome — data do nascimento — Estado civil e profissão. 1$000 em sellos para cobrir as despesas do Correio. Rua do Riachuelo, 317.

QUEIMADURAS, contusões, talhos, ferimentos ou outros quaesquer accidentes que necessitam um medicamento de urgencia, de effeitos certos devem ser tratados com a Agua Rabello pois evita a infecção e é um prompto allivio para as dôres.

SENHORAS e senhoritas! — Conseguireis ter um busto formoso e desenvolvido, formando uma plastica harmoniosa e attendendo as exigencias modernas, usando o Fibrogenol — o grande renovador dos musculos. Fabricado no Laboratorio da Agua Rabello.

SENTIS desanimo, cansaço e tonturas quando precisaes entregar-vos aos estudos ou tarefas que demande acurada applicação intellectual? Sentis difficuldades em assimilar, comprehender, expôr os assumptos da tarefa escolar ou de vosso labôr de homem de estudos? Necessariamente tendes esgotamento cerebral. Usae Fibrogenol e em pouco tempo tereis recobrado o poder de vossa mentalidade. Não acceiteis similares. O Fibrogenol é fabricado unicamente nos Laboratorios da afamadissima Agua Rabello. Encontra-se em qualquer pharmacia.

QUI ao praticardes um esporte qualquer fordes victima de um accidente, recorrei immediatamente á Agua Rabello e só assim tereis a segurança absoluta de uma prompta cura e a garantia contra uma perigosa infecção. Vende-se nas bôas pharmacias e Drogarias da vasta Republica Brasileira.

QUI depois de uma molestia prolongada sentis desanimo, febre e tosse todas as tardes, deveis prevenir-vos contra a TUBERCULOSE. Usae Fibrogenol, o melhor Reconstituinte pôr ser mais rapido em seus effeitos e de optimo sabôr. Fabricado unicamente no Laboratorio da Agua Aabello. Vende-se nas Drogarias e Pharmacias.

SENHORA! — Completae a educação e a saúde de seu filhinho, tendo a seu alcance um vidro de Agua Rabello, ensinando-o a applical-a como medicamento de emergencia de effeitos absolutamente garantidos.

TEMEIS a Tuberculose? Desejaes ser forte e robusto? Usae Fibrogenol, o melhor de todos os Reconstituintes, o mais saboroso, o mais energico e por isto mesmo o mais barato. Em 30 dias observareis augmento de peso. Fabricado no Laboratorio da maravilhosa Agua Rabello.

UMA bôa dona de casa nunca se esquece de ter em seu lar o necessario para o conforto de seu esposo e filhos e terá completada a sua acção, tiver sempre a seu alcance um frasco da maravilhosa Agua Rabello, prevenindo accidentes tão frequentes em todas as occasiões. Encontra-se a Agua Rabello — Curativa — em todas as pharmacias, drogarias e barbearias.

ULCERAS, tumores de origem syphilitica, lymphatica ou arthritica, curam-se com o Elixir Carnauba e Sucupira Composto, fabricado no Laboratorio da Agua Rabello.

V. EXCIA. deve preferir um medicamento regulador cujos effeitos sejam evidentes. Prefira pois o Regulador Maciel, fabricado no Laboratorio da Agua Rabello.

VENDE-SE vaccas leiteiras, garrotes e garrotas por preços razoaveis. Vêr e tratar na rua Manoel Bernardes, 103 — Torre. Optima occasião para os srs. proprietarios de estabulos.

O MENOR annuncio no MELHOR jornal implica no MAIOR reclame

BRONCHITE ASTHMATICA E ACCESSO DE ASTHMA
PO' INDIANO
PARA OS CASOS CHRONICOS
GOTTAS INDIANAS
FRANCISCO GIFFONI & CIA. — R. 1º DE MARÇO, 17 — RIO

**PROPRIEDADES AGRICOLAS**

Vendem-se ou arrendam-se duas. A tratar com Borba & Cia., rua Bom Jesus, 227, 1.º — Recife.

**Steno - Dactylographo**

Precisa-se de um que seja bastante habilitado e bom correspondente. E' favor não se candidatar quem não preencha as condições. Cartas para Caixa Postal n. 363. Recife.

**A GARANTIDA**

E' a unica casa de PENHOR no Brasil que leva mais de — "24" — mezes sem realizar leilão de cautelas em atrazo.
Acceita em penhor tudo que represente valor como sejam: jóias, moveis e qualquer objecto, com ou sem juro.
Acceita DINHEIRO POR CONTA a partir de $500 (quinhentos réis) para amortização da cautela, soffrendo portanto os juros e a divida differença.
RUA DO IMPERADOR, 227
JOAO F. CARVALHO

# AVISOS E EDITAES

THE NATIONAL CITY BANK OF NEW YORK

(FUNDADO EM 1812)
114, AVENIDA MARQUEZ DE OLINDA, 114

Balancete das operações na praça de RECIFE, em 30 de Junho de 1936

| ACTIVO | | PASSIVO | |
|---|---|---|---|
| Letras descontadas | 4.184:310$500 | Deposito em conta corrente com juros | 6.645:169$800 |
| Letras e effeitos a receber por c/propria do exterior | 879:424$500 | Deposito em conta corrente limitada | 11:406$450 |
| Letras e effeitos a receber por c/propria do interior | 8:798$700 | Deposito em conta corrente sem juros | 2.077:792$170 |
| Letras e effeitos a receber em cobrança do exterior | 2.244:139$600 | Deposito a prazo fixo e aviso previo | 1.025:368$300 |
| Letras e effeitos a receber em cobrança do interior | 6.292:724$400 | Deposito em conta de cobrança do exterior | 39:793$500 |
| Emprestimos em contas correntes | 4.320:853$330 | Titulos em caução e em deposito | 13.475:970$400 |
| Valores caucionados | 2.769:661$400 | Caixa Matriz | 329:310$379 |
| Valores depositados | 2.169:345$000 | Agencias e filiaes no exterior | 315:527$000 |
| Caixa Matriz | 340:511$500 | Agencias e filiaes do interior | 3.003:186$600 |
| Agencias e filiaes no exterior | 355$400 | Correspondentes do exterior | 299:539$300 |
| Agencias e filiaes no interior | 1.945:254$789 | Corespondentes do interior | 919:721$860 |
| Correspondentes no exterior | 12:647$700 | Letras a pagar | 231:892$600 |
| Correspondentes no interior | 1.202:271$580 | Diversas contas | 583:730$580 |
| Titulos e fundos pertencentes ao banco | 187:787$060 | | |
| Caixa: em moeda corrente no Banco | 1.588:930$700 | | |
| Caixa: em outras especies | 142:927$100 | | |
| Caixa: no Banco do Brasil e em outros bancos na praça | 533:385$930 | | |
| Diversas contas | 135:059$240 | | |
| Total do Activo . . Rs. | 28.958:488$939 | Total do Passivo . . Rs. | 28.958:488$939 |

S. E. ou O.
THE NATIONAL CITY BANK OF NEW YORK
L. B. Frey — Gerente, A. E. C. Largen — Sub-Contador

# NAVEGAÇÃO

## MALA REAL INGLEZA

ROYAL MAIL LINES LTD.

PARA O SUL

**"HIGH. PATRIOT"**

Esperado neste porto no dia 3 de Julho, sahirá depois de indispensavel demora para os portos de: **Rio de Janeiro, Santos, Montevidéo e Buenos Ayres.**

**"ALMANZORA"**

Esperado neste porto no dia 10 de Julho, sahirá depois de indispensavel demora para os portos de **Bahia, Rio de Janeiro, Santos, Montevidéo e Buenos Ayres.**

VAPORES ESPERADOS

| | |
|---|---|
| "High. Monarch" . . . | 17.7.936 |
| "High. Chieftain" . . . | 31.7.936 |
| "Arlanza" . . . . . | 7.8.936 |
| "High. Princess" . . . | 14.8.936 |
| "High. Brigade" . . . . | 28.8.936 |

PARA A EUROPA

**"ARLANZA"**

Esperado neste porto no dia 2 de Julho, sahirá depois de indispensavel demora para: **S. Vicente, Madeira, Lisbôa, Vigo, Cherbourg e Southampton.**

**"HIGH. BRIGADE"**

Esperado neste porto no dia 17 de Julho, sahirá depois de indispensavel demora para os portos de **Las Palmas, Lisbôa, Vigo, Boudegne e Londres.**

VAPORES ESPERADOS

| | |
|---|---|
| "Almanzora" . . . . . | 30.7.936 |
| "High. Monarch" . . . | 14.8.936 |
| "Arlanza" . . . . . | 27.8.936 |
| "High. Princess" . . . | 11.9.936 |
| "Almanzora" . . . . | 24.9.936 |

**Para passagens, fretes e mais informações com o Agentes**

**M. NAUGHTON BUMBO**

RUA DO BOM JESUS, 226 — PHONE 9.1.1.3

## Companhia Nacional de Navegação Costeira

**VAPORES PARA O SUL**

**ITAQUATIA'** — Esperado de **Cabedello** no dia 1 — quarta-feira — sahirá no mesmo dia para os portos de: **Maceió, Bahia, Victoria, Rio de Janeiro, Santos, Paranaguá, Antonina, Florianopolis, Rio Grande, Pelotas e Porto Alegre.**

Recebe-se carga para os portos de: **Aracajú, Ilheus, S. Francisco, Itajahy e Imbituba,** com cuidadosa baldeação em **Rio de Janeiro.**

**ITAPAGE'** — Esperado dos portos do norte no dia 2 quinta-feira, sahirá no mesmo dia para os portos de: **Maceió, Bahia, Victoria, Rio de Janeiro, Santos, Rio Grande e Porto Alegre.** (Não receberá carga para **Victoria**).

Recebe-se carga para os portos de: **Aracajú, Ilheus, S. Francisco, Itajahy, Imbituba e Florianopolis,** com cuidadosa baldeação em **Rio de Janeiro.** Recebe-se tambem carga para **Pelotas,** com alivio em **Rio Grande.**

**ITAPURA** — Esperado do porto de **Cabedello** no dia 9 segunda-feira — sahirá no mesmo dia para os portos de: **Maceió, Bahia, Victoria, Rio de Janeiro, Santos, Paranaguá, Antonina, Florianopolis, Rio Grande, Pelotas e Porto Alegre.**

Recebe-se carga para os portos de: **Aracajú, Ilheus, S. Francisco, Itajahy e Imbituba,** com cuidadosa baldeação em **Rio de Janeiro.**

**ITAIMBE'** — Esperado dos portos do norte no dia 16 — quinta-feira — sahirá no mesmo dia para os portos de: **Maceió, Bahia, Victoria, Rio de Janeiro, Santos, Rio Grande e Porto Alegre.** (Não recebe carga para **Victoria**).

Recebe-se carga para os portos de: **Aracajú, Ilheus, S. Francisco, Itajahy, Imbituba e Florianopolis,** com cuidadosa baldeação em **Rio de Janeiro.** Recebe-se tambem carga para **Pelotas,** com alivio em **Rio Grande.**

**ITAQUICE'** — Esperado dos portos do norte no dia 23 — quinta-feira — sahirá no mesmo dia para os portos de: **Maceió, Bahia, Victoria, Rio de Janeiro, Santos, Rio Grande e Porto Alegre.** (Não receberá carga para **Victoria**).

Recebe-se carga para os portos de: **Aracajú, Ilheus, S. Francisco, Itajahy, Imbituba e Florianopolis,** com cuidadosa baldeação em **Rio de Janeiro.** Recebe-se tambem carga para: **Pelotas,** com alivio em **Rio Grande.**

**VAPORES PARA O NORTE**

**ITAIMBE'** — Esperado dos portos do sul no dia 2 — quinta-feira — sahirá no mesmo dia para os portos de: **Natal, Fortaleza, S. Luiz e Belem.**

Recebe-se carga para os portos de: **Santarem, Obidos, Parintins, Itacoatiara e Manaus,** com cuidadosa baldeação em **Pará.**

**ITAPURA** — Esperado dos portos do sul no dia 6 — segunda-feira — sahirá no mesmo dia para **Cabedello.**

**ITAQUICE'** — Esperado dos portos do sul no dia 9 — quinta-feira — sahirá no mesmo dia para: **Areia Branca, Fortaleza, S. Luiz e Belem.**

Recebe-se carga para: **Santarem, Obidos, Parintins, Itacoatiara e Manaus** com cuidadosa baldeação em **Pará.**

**ULYSSES F. CORREIA**

**Avenida Marquez Lisbôa n. 1 — Telephones: Informações 9614 — Sec. Fretes 9697**

## GUSID & CIA.

GRANDE DEPOSITO

CASEMIRAS E BRINS DE LINHO, NACIONAES E —ESTRANGEIROS—

IMPORTAÇÃO DIRECTA

CAPAS DE BORRACHA PARA HOMENS E MANTEAUX DE TODAS AS ESPECIES PARA SENHORAS

AVIAMENTOS PARA ALFAIATES, Etc. PREÇOS DE FABRICA

R. LIVRAMENTO N. 47-1.º

RECIFE

**DOENÇAS DO ESTOMAGO, FIGADO E INTESTINOS**

**SAL DE CARLSBAD**

EFFERVESCENTE DE GIFFONI • ANTI ACIDO E HOLAGOGO LAXATIVO

FRANCISCO GIFFONI & CIA.-RUA 1º DE MARÇO, 17-RIO

## ALBINO SILVA & CIA.

AVD. MARQUEZ DE OLINDA, 191

VENDEM

AÇO DE SANDERSON

**AOS SNRS. FAZENDEIROS E CRIADORES**

2 productos que se recommendam:

CARRAPATECIDA "COOPER" contra carrapatos

ESPECIFICO MCDOUGALL contra feridas, etc., nos animaes

Fabricados por **Cooper, McDougall Robertson Ltd.** encontram-se nas casas de ferragens ou com o agente

**W. E. BRAGA**

RUA VIGARIO TENORIO, 113, 1.º

Phone 9217

**DR. AGENOR BOMFIM**

Doenças do Apparelho Respiratorio

Raios X — Ondas Ultra Curtas

Tratamento de Asma Pneumotorax Artificial

Res.: Av. Rosa e Silva, 322 Phone 28383

Cons.: Rua do Hospicio, 115 Phone 2284

**HAMBURG-SUEDAMERIKANISCHE DAMPFSCHIFFFAHRTS-GESELLSCHAFT**

**(Companhia Hamburgueza Sul-Americana)**

SERVIÇO REGULAR DE PAQUETES ALLEMAES

O PAQUETE **"GENERAL SAN MARTIN"**

esperado do SUL em 6 de julho, sahirá depois de curta demora para os portos de: MADEIRA, LISBÔA, LA CORUNA, BOULOGNE e HAMBURGO.

O PAQUETE **"ANTONIO DELFINO"**

esperado da EUROPA em 1 de Agosto sahirá depois de curta demora para os portos de: RIO DE JANEIRO, SANTOS, MONTEVIDÉO e BUENOS AIRES.

**PROXIMAS SAHIDAS**

| PARA O SUL | | PARA A EUROPA | |
|---|---|---|---|
| "Ant. Delfino" . . . . | 1.8.36 | "Gen. S. Martin" . . . | 6.7.36 |
| "General Osorio" . . . | 6.9.36 | "Madrid" . . . . . | 9.8.36 |
| "Monte Pascoal" . . . | 20.9.36 | "General Artigas" . . | 7.9.36 |
| | | "Gen. Osorio" . . . . | 5.10.36 |

**OLYMPIADAS 1936 NA ALLEMANHA**

Abatimento de 30% sobre preços da passagem na terceira classe unica e outras terceiras classes.

Abatimento de 60% nas estradas de ferro allemãs.

**VAPORES DE CARGA**

**Sahidas para HAMBURGO e escalas:**

No porto .... .... .... .... .... BERENGAR

**Chegadas de HAMBURGO e escalas:**

11.7.36 .... .... .... .... .... AMASSIA

— AGENTES —

**HERM. STOLTZ & Co.**

AV. MARQUEZ DE OLINDA, 35 — TEL. 9013

— RECIFE —

## COMPANHIA CARBONIFERA RIO-GRANDENSE

— PARA O SUL —

**OLINDA**

Esperado a 6 de Julho, sahirá a 8 para os portos de: RIO, SANTOS, RIO GRANDE e PORTO ALEGRE.

**MACEIO'**

Esperado a 13 de Julho, sahirá a 15 para os portos de: RIO, SANTOS, RIO GRANDE e PORTO ALEGRE.

**BUTIA'**

Esperado a 20, sahirá a 22 para os portos de: RIO, SANTOS, RIO GRANDE, PELOTAS e PORTO ALEGRE.

— PARA O NORTE —

**BUTIA**

Esperado no dia 5 de Julho, sahirá a 6 para os portos de: CABEDELLO, NATAL, FORTALEZA e PARNAHYBA via TUTOYA.

**CHUY**

Esperado no dia 19 de Julho, sahirá a 20 para os portos de: CABEDELLO, NATAL, FORTALEZA e PARNAHYBA via TUTOYA.

**AGENTES: PINTO ALVES & Cia.**

Bruum, 87 Teleg. BUTIA' Telephone: 9459

ESTE E' O PIANO QUE CONVEM AOS ESTUDANTES, MESTRES, ARTISTAS E AMADORES!

PAGAMENTO A LONGO PRAZO

Preço, Catalogo e Condições:

**PIRES FILHO**

RUA CONCORDIA, 437

## Companhias Francezas de Navegação

CHARGEURS REUNIS — TRANSPORTS MARITIMES

SERVIÇO DE CARGA E PASSAGEIROS

CHARGEURS REUNIS

PARA O RIO DA PRATA

O paquete **"FORMOSE"**, esperado em 7 de Julho, sahirá após indispensavel demora para: **Bahia, Rio de Janeiro, Santos, Montevidéo e Buenos Ayres.**

**"BELLE-ISLE"**, p/B. Ayres e escalas — Em 4 de Setembro.

PARA A EUROPA

O paquete **"AURIGNY"** esperado do Sul no dia 24 de Julho, sahirá logo que terminadas as suas operações para: **Dakar, Casablanca, Vigo, Bordeaux, Havre e Dunkerque.**

**"GROIX"**, p/Dunkerque e escalas — Em 17 de Agosto.

**"LIPARI"**, p/Dunkerque e escalas — Em 16 de Setembro.

**T. MARITIMES**

O vapor **"ALSINA"** escalará em Pernambuco no proximo dia 11 de Julho, destinando-se a: DAKAR, BARCELONA e MERSELHA.

O cargueiro **"GUARUJA"** previsto na 2.ª quinzena de Julho, servirá aos portos de: ORAN, ALGER, MARSELHA e GENOVA.

P/informações s/passagens e fretes com:

**LEÃO & CIA.**

RUA 8. TRIUMPHO N. 81 PHONE 9146

## OSCAR & Cia. - Secção Maritima

AVENIDA RIO BRANCO, 126 — TEL. 9424

PAQUETES

SUL

**ARATIMBO,** — Esperado amanhã, sahindo á noite para: MACEIO', BAHIA, VICTORIA, RIO, SANTOS, RIO GRANDE e PORTO ALEGRE.

**ARATAIA** — Esperado hoje, sahirá para: MACEIO', BAHIA, RIO e SANTOS.

NORTE

**ARAGANO** — Esperado no dia 2 de Julho, sahirá para: CABEDELLO, NATAL, AREIA BRANCA, FORTALEZA, MARANHÃO e PARA'.

**AGENTES — AV. RIO BRANCO, 126 — PHONE 9424**

TEL. "NACIONAL"

## ASTHMA

O NOVO E PODEROSO AGENTE CURATIVO DESTA MOLESTIA É O

**TROMBETOL**

Este incomparavel medicamento para allivio dos asthmaticos, alem de medicação classica, contem os principios activos da conhecida planta brasileira a TROMBETA indicada geralmente como efficaz na cura da ASTHMA.

A ASTHMA sendo molestia nervosa é debellada com o TROMBETOL, unico medicamento que leva o allivio e a cura aos asthmaticos.

A' venda em todas as pharmacias e drogarias.

## CASA FUNERARIA BAPTISTA

**Rua da Conceição N. 22 - Phone 2463**

**Casa de primeira ordem**

Perfeita organisação em serviços funerarios, no que ha de mais moderno. MATERIAL COMPLETAMENTE NOVO.

Encarrega-se de fazer enterros de todas as classes, do mais modesto ao ALTO-LUXO, como: Ataudes entalhados, envernisados de metal, forrados de lindos velludos da melhor qualidade que existe; em preto, roxo e branco.

Ataudes proprios para EMBALSAMAMENTOS chegados da America do Norte em madeira, METAL, BRANCO e BRONZE, forrados a metal, chumbo e sêda com vidros e alças em toda extensão.

Dispõe de Ecas modernas e castiçaes de metal para emprestimos.

Stock permanente de finas corôas de metal e biscuit, de todos os tamanhos, preços e qualidades sem competencia.

Dispõe de automovel de LUXO, além de dois outros para cada classe.

TUDO NOVO E DO QUE HA DE MAIS MODERNO

ABRE-SE A QUALQUER HORA DA NOITE

PREÇOS SEM COMPETENCIAS

## AVISOS FUNEBRES

### CONVITE

Amalia Beatriz dos Santos Machado e familia, convidam os parentes e amigos do seu idolatrado chefe ANTONIO MACHADO DIAS, para acompanharem os seus restos mortaes ao Campo Santo, sahindo o feretro de sua residencia á Avenida Cleto Campello n. 494, ás 3 horas da tarde.

Automoveis á disposição na casa Baptista á Rua da Conceição n. 22.

**FRANCISCA CANDIDA DE MELLO TORRES**

1.º ANNIVERSARIO

Trajano Torres e familia, Renato Torres e familia, Celeste Maria Laura e Esther Torres, Vasco Rodrigues e familia, Manoel Ferreira e familia, José Alcoforado e filhos, convidam seus parentes e amigos para assistirem ás missas que mandam celebrar por alma de sua querida e inesquecivel, mãe, sogra e avó — FRANCISCA CANDIDA DE MELLO TORRES — na igreja de N. S. de Fatima ás 7 horas do dia 2 de julho, quinta-feira.

Antecipam os seus agradecimentos aos que comparecerem a este acto de piedade religiosa.

**EUGENIO CARDOSO AYRES**

Emilia V. Cardoso Ayres, Oswaldo Cardoso Ayres, sua mulher e filhos, communicam aos parentes e amigos, que mandam celebrar missas pelo sexto anniversario do fallecimento de seu querido e sempre lembrado marido, pae, sogro e avó, ás 8 horas do dia 2 de julho na matriz da Bôa-Vista.

Agradecem aos que comparecerem.

## DINHEIRO

Na casa de PENHORES "A INDIANA" compra-se e EMPENHA-SE qualquer Joia antiga ou moderna, objectos de prata, moedas, brilhantes, cautelas de penhores da Caixa Economica. Machina Singer. Photographicas, de Escrever, Radios, Armas, Relogios. Compra OURO para o Banco do Brasil e pelo cambio do dia. "A INDIANA" é a UNICA que concerta relogios, dando um cartão de garantia por UM ANNO. Concertos garantidos de Joias e Oculos. CASA DE PENHORES "A INDIANA", Rua Laranjeiras, 20 Phone 6-0-9-5

Secção de penhores no 1.º andar ALDEREDO FARIAS

V. S. não conhece os maravilhosos effeitos da medicina Vegetal Catedral da (Flora Brasileira).

Procure conhecel-os quanto antes possivel.

Está alcançando um verdadeiro successo, superando com mais efficiencia em todas as doenças sobre todo e qualquer outro tratamento.

400 medicamentos puramente vegetaes para qualquer molestia, com indicações medicas ao alcance de todos.

Procure adquirir hoje mesmo uma guia da medicina Vegetal CATEDRAL que lhe será fornecida gratuitamente no deposito.

CATEDRAL a Rua do Rangel n. 132 — Recife

Exijam a Marca CATEDRAL que é de absoluta confiança. Laboratorio em S. Paulo

## PENHORES ?

Procure a casa "MOREIRA" a unica que offerece melhor offerta e cobra menor juro. Acceitam-se por conta de suas cautellas qualquer importancia. Rua das Laranjeiras n. 26.

Joaquim Moreira da Silva Junior

## Tintas para escrever e canetas automaticas

**STEPHENS**

(Ingleza)

inalteravel, qualidade garantida. Nas principaes livrarias, ou com o agente:

**W. E. BRAGA**

Rua Vigario Tenorio, 113—1.º

Phone 9217

## PROPRIEDADE A VENDA

Vende-se uma propriedade proxima desta Capital, com 120.000 cafeeiros fortificando, um grande seccador, 300 laranjeiras de qualidade, bôa casa de moradia, armazem para deposito, casa de farinha movida a motor, dois açudes, com mattas, cercados etc. Distando apenas da Estrada de Ferro 9 kilometros.

Trata-se com Ilo Travassos, no Edificio "Jornal do Commercio", Sala n.º 9.

COMBATA A SYPHILIS! TOMANDO

**Elixir de Nogueira**

FERIDAS, ESPINHAS, ECZEMAS, ULCERAS, RHEUMATISMO, etc.

# DIARIO DE PERNAMBUCO

PERNAMBUCO — BRASIL — RECIFE — QUINTA-FEIRA, 2 DE JULHO DE 1936


## OITO OU OITENTA

### Os governos de Pernambuco e da Parahyba têm o direito e o dever de solicitar o auxilio das Obras Contra as Seccas no reparo aos grandes estragos da invernada

Gomes MARANHÃO

(Para o DIARIO DE PERNAMBUCO)

As consequencias do aguaceiro medonho destes ultimos dias lembram a historia do ebrio que subia a ladeira sem poder. Dois passos adeante, tres para traz e elle não sahia do logar. Começou então a invocar as graças de santo fulano e de santo sicrano para que o ajudassem nessa tarefa. Não tardou em vir o auxilio. A "canna" lhe ferveu com mais força na cabeça, tomou pressão e com pouco o pão dagua descambava para o outro lado.

Ahi é que foi serviço. De ladeira abaixo, todos os santos, invocados ou não, ajudaram-no duma só vez... Quasi o infeliz, feito uma carambola, se acaba no fundo da grota...

* * *

A anecdota do bebado possue alguma semelhança com o destino do nosso matuto, actualmente. Coisa de tres mezes passados, a gente do interior não sabia o que fizesse da vida, tamanha a secca que varria tudo. Botar roçado era besteira. O sol, dunga da zona, não tinha piedade de ninguem. Punha fóra de campo quanta semente fosse plantada. Mas, como neste mundo só não ha geito pra morte, depois o céo pegou a escurecer e veiu a chuva. A principio, camarada, fazendo o povo crêr que em parte o prejuizo decorrente do verão brabo seria reparado. Mas, qual! Um engano da peste. A coisa quando começa ruim, vae ruim até o fim. Não precisa melhor prova do que a que está ahi. Familias inteiras ficaram ao desabrigo, cidades arrasadas, o diabo a quatro. Tudo porque as portas do tempo se abriram duma vez. No frigir dos ovos, nem lavoura nem casa, nem nada.

* * *

Depois de todo o transtorno e porque tristezas não pagam dividas, resta apenas o dever do governo de Pernambuco e da Parahyba ir ao encontro dos flagellados da chuva. Da mesma fórma lhe assiste o direito de solicitar, no caso, o auxilio das Obras Contra as Seccas. Isto porque os acontecimentos ora registrados neste pedaço do nordeste se enquadram perfeitamente no seu programma, que é o de amenizar os esquisitos vae-e-vens da natureza nessa mesma região. São vae-e-vens que correm de oito a oitenta dum instante para outro, conforme acaba de acontecer. Aliás, o facto não constitue novidade, o que faz acreditar na solicitude do governo da União em attender aos reclamos nordestinos num momento de tamanhas provações.

## As provas circumstanciaes contra Costa Maia podem tambem innocental-o

(Conclusão da 1.ª pagina)

a um districto. Esse "detective" onde anda?

Se eu estivesse no logar do delegado Paula Pinto, ao invés de olhar um assassino, olharia somente uma mulher morta violentamente, e em torno de quem havia anteriormente exercido certa vigilancia.

Os outros depoimentos, tambem não provam tanto.

*Amarillo* reconheceu Asciepiades, Aracaty e Maia, tendo declarado que reconheceria tantos homens de bigodinho quantos a policia quizesse...

*Chico Pintor* disse não enxergar bem, não ter certeza, e não podia prestar attenção a quem lhe alugou o bote, por não ter suspeitado mal nenhum.

Mas os dois pescadores, de memoria e visão tão fracas, pudessem reter o numero do auto de Oscar Cabral. Quem é (mesmo um policial) que vê um passageiro descer de auto e guarda o numero do vehiculo "até quatro dias depois, sem escrevel-o?

Mas, o que a policia de Nictheroy não attentou foi neste contrasenso:

Costa Maia é o criminoso, porque está reconhecido como o homem que contractou o barco.

Está certo. Mas, sendo elle um homem esperto, teria abandonado o barco sujo de sangue no Saco de São Francisco, e não voltaria de auto a Charitas até *Chico Pintor*, a se mostrar de novo, arriscando ficar mais conhecido do praieiro. Dali mesmo desappareceria, indo para Nictheroy.

Assim, o mesmo elemento que o accusa, o innocenta.

A EQUAÇÃO DO CRIME

Logo que a policia fluminense apprehendeu a envergadura do crime, deveria ter armado a equação do drama da seguinte forma:

1º — a ultima vez que a victima foi vista delos seus, verificou-se ás 13 horas de sexta-feira.

2º — A victima vivia isolada do esposo, que mantinha uma união extra-conjugal;

3º — a noticia do desapparecimento da victima, que talvez tivesse suicidado, veio trazida á policia somente otto dias depois da ultima vez que ella esteve com as filhas, e pelo proprio esposo da morta;

4º — ha dias a victima apresentou queixa contra um individuo que a perseguia, apurando-se que este o fazia a serviço do marido, afim de evitar que aquella attentasse novamente contra a amante que victoriosamente lhe disputava o affecto conjugal;

5º — alem destas, a victima teria outras relações affectivas?

E dentro desses cinco elementos da equação criminal desenvolver-se-ia a investigação apurando-se dentro das 12 ás 20 horas todos os movimento dos nomes indicados.

Porque dentro de uma pesquisa policial quem quer que paire na esphera das relações da victima, constitue um centro de interesse — e póde estar configurado no delicto.

Donde foi que partiu a suggestão do nome de Costa Maia como provavel criminoso?

NO INTERESSE DA POLICIA ALDA JA' DEVIA ESTAR LIVRE

Alda, a mulher de Maia, não se preoccupa comsigo. Pensa somente no marido. Ella sabe que o esposo carece de defesa e para elle volta todos os seus cuidados. E' uma passional. Se o mandou lhe pedisse para ajudar um crime, o ajudaria. E foi por isso que o seguiu na via-crucis para o jogo de encondeconde, fugindo á policia.

Os jornaes noticiaram que ella mais uma vez mostrou desejos de deixar a detenção de Nictheroy para "cuidar de defesa do esposo. Todavia não se sabe com que recursos contará para promover a defesa do marido.

Outra autoridade mais habil soltaria Alda e mandaria "acompanhal-a", para descobrir quem é que tem interesse de fornecer-lhe o dinheiro, afim de que o indigitado descubra o tremendo segredo do Saco de São Francisco.

UMA INTERROGAÇÃO

A policia fluminense terá cogitado de apurar tudo que se relaciona com os detectives particulares que vigiavam Esther ou Emy?

Por que interessaria tal vigilancia?

QUEM DEFENDER COSTA MAIA

O advogado Alcides Rodrigues Junior, ex-promotor na comarca de Palma, em Minas, tendo acompanhado o caso Esther e convencido de que Costa Maia não tem a responsabilidade que lhe querem emprestar, offereceu-se para defenal-o, sem nenhuma remuneração.

Nesse sentido viajou até Nictheroy, em companhia de um redactor do *Diario da Noite*.

O "HABEAS-CORPUS" PARA COSTA MAIA

RIO, 30 (Pelo aereo) — O pedido de habeas-corpus impetrado pelo dr. Dionysio Silveira, em defesa do indigitado assassino de Esther Duque, está assim redigido:

"Exmo. sr. desembargador presidente da Côrte de Appellação do Estado do Rio de Janeiro — O advogado Dionysio Silveira Souza, abaixo-assignado, inscripto na Ordem dos Advogados, no Districto Federal e na secção deste Estado, com escriptorio á travessa do Ouvidor n. 18, naquella capital, vem, com fundamento no art. 113, n. 33 da Constituição Federal, e de conformidade com o que a respeito dispõe o Codigo Judiciario do Estado do Rio de Janeiro, impetrar uma ordem de *habeas-corpus*, em favor de José da Costa Maia, pelos motivos e para os fins que passa a expôr.

Desde o dia 23 do corrente, o paciente se encontra recolhido á Casa de Detenção de Nictheroy, por ordem do dr. Paula Pinto, 3º delegado auxiliar deste Estado, durante os tres primeiros dias, e, de 26 em deante, á disposição do meritissimo supplente do juiz criminal desta comarca, em exercicio, dr. Jacintho Lopes Martins, em virtude de decreto dep risão preventiva.

O referido juiz da Vara Criminal de Nictheroy, em longo despacho, que o *Correio da Manhã*, de 27 deste mez, publicou na integra, demonstra estar convencido de que José da Costa Maia é o autor da morte de d. Esther Marini Duque, a quem matou para roubar-lhe as joias que usava no momento.

Foi pois, o roubo o movel do barbaro assassinio, segundo a convicção do digno magistrado, que, como se verá, louvou-se nas investigações policiaes.

Effectivamente, iniciando o seu citado despacho, o magistrado diz que, *conforme representação constante de fls., e fls., o 3º delegado auxiliar, que presidiu o referido inquerito, solicita á mesma autoridade a prisão preventiva do indiciado José da Costa Maia, em face das conclusões a que chegou.*

As suas razões de decidir foram, assim, as conclusões a que chegou o honrado dr. Delegado de Policia, conforme se lê no periodo acima transcripto fielmente, sem alteração de uma virgula.

As conclusões do esforçado delegado de policia levaram-nos a affirmar publicamente, em declarações á imprensa e na sua alludida representação, que o paciente commetteu o crime definido no art. 359 da Consolidação das Leis Penaes.

Mas, as sobreditas conclusões foram tiradas de falsos pressupostos que o dr. delegado de policia reuniu no seu inquerito policial em que, até o dia 26, já haviam sido inquiridas 27 testemunhas, e no qual as provas circumstanciaes fazem com os depoimentos dessas testemunhas um emmaranhado horrivel, levando a quem analysar tudo isso com o verdadeiro espirito critico a caminhos os mais diversos.

A esses elementos contradictorios pôde o digno juiz criminal de Nictheroy classificar de indicios vehementes da autoria do latrocinio de que teria sido victima a inditosa senhora Esther Duque.

Emquanto se decreta a prisão preventiva imposta ao paciente, com a clausula de incommunicabilidade rigorosa, a reportagem intelligente e sempre abnegada, operosa e arguta, prosegue nas suas investigações jornalisticas e concluem diversamente da policia e da justiça criminal, affirmando que *a policia não conseguiu, ainda, fazer luz sobre o rumoroso caso; que a primeira idéa de ter havido um latrocinio está abandonada, porque o perito Dupont, da policia fluminense, concluo, do exame e que a pedra do annel de d. Esther foi roubada depois do apparecimento do seu cadaver, de vez que o tinciado verificado no dedo da victima apresenta vestigios de sangue, de origem recente, e que positivamente não se daria, se fôra o roubo praticado na occasião do assassinio, pelo motivo de que o chloro existente na agua do mar, dado o seu poder descorante, eliminaria aquelles vestigios.*

Evidentemente, se o paciente, para realizar o roubo, ou no momento de ser este crime perpetrado, commetteu o assassinio e em seguida atirou o cadaver ao mar, em local até agora não descoberto, mas se suppõe longe da terra, no dedo da victima não poderia o perito verificar aquelles vestigios, muitas horas depois de executado o delicto de sangue.

Accresce notar que se admitte igualmente a existencia de co-autores ou cumplices nesse hediondo crime, mas a tudo isso não liga importancia o laborioso auxiliar, para accusar o paciente como o unico autor do latrocinio de que diz ter sido victima d. Esther.

A pespectiva magnificamente orientada dos reporteres do *Diario da Noite* já mostrou, serenamente, sem paixão e com o unico proposito de collaborar com a acção da justiça, que o dr. Paula Pinto está muito distanciado da verdade, nesse caso.

Mas o digno delegado auxiliar é obstinado, a sua obcessão não o deixa raciocinar. Dahi o erro do nobre juiz prolator do decreto de prisão preventiva, que se não justifica mais, porque Costa Maia não praticou o delicto capitulado no art. 359 da Consolidação das Leis Penaes, segundo o affirma a pericia legal do Departamento de Policia Technica deste Estado.

Esse decreto não póde subsistir, porque, fundado na accusação de ter o paciente assassinado d. Esther para roubar-lhe as joias, desappareceu a causa determinante desse procedimento judicial, pois a pericia medico-legal concluiu que, no caso, não se trata de latrocinio.

O prudente arbitrio do juiz que decreta a prisão preventiva não está fóra do exame da instancia superior, pela razão de que esse arbitrio nunca poderá sobrepôr-se á lei.

Nesta altura, o impetrante invoca a lição de Ruy Barbosa, que bem se ajusta á especie em questão, para fortalecer os fundamentos do presente pedido.

E, assim, repete o impetrante que, perante a humanidade, perante o christianismo, perante os direitos dos povos civilizados, perante as normas fundamentaes do nosso regimen, ninguem, por mais barbaro que sejam os seus actos, decae do abrigo da legalidade. Todos se acham sob a protecção das leis, que, para os accusados, assenta na faculdade absoluta de combaterem a accusação, articularem a defesa e exigirem a fidelidade á ordem processual.

Deixa o impetrante de pormenorizar o exame dos indicios vehementes, que o juiz criminal diz ter encontrado, dentre elles a fuga do paciente, por desnecessario, uma vez que não houve o latrocinio e a accusação que pesa sobre Costa Maia é a de haver praticado este crime.

O delegado desprezou a circumstancia de estar sendo o paciente alvo das attenções da policia paulista, ao mesmo tempo em que se verificou a morte de d. Esther.

A policia não quiz examinar essa circumstancia.

Para não ser localisado pela policia paulista, o paciente, assim viu focalisado o seu nome como possivel responsavel pelo desapparecimento de d. Esther, tratou de se occultar, o que era perfeitamente humano.

E' preciso que se observem, quanto ao paciente, as condições da justiça, o que se não está fazendo, porque a illegalidade da sua prisão preventiva é cumulada com outra illegalidade maior que precisa ser immediatamente abolida: — a sua rigorosa incommunicabilidade na prisão em que se acha.

Nada justifica essa incommunicabilidade, porque é o proprio juiz quem affirma, referindo-se á autoria do crime: — "Não me parece possivel que, com tantos indicios, uma prova circumstancial tão farta, ainda se tenha duvida".

Se existe a certeza dessa autoria, porque a incommunicabilidade, que não encontra apoio em lei, mas unicamente

E' notorio que o paciente se encontra assim preso, sob a jurisdicção do juiz criminal de Nictheroy, porque o dr. delegado Paula Pinto, cumprindo ordens desse magistrado, o mantem segregado.

A reportagem policial, como tem accentuado o noticiario do *Diario da Noite*, não consegue aviatar-se com o paciente. Este, por sua vez, declara ao delegado Paula Pinto, que só falará sobre o constante interrogatorio que lhe é feito, em presença de um advogado.

Ora, achando-se o paciente já sob a autoridade judicial, deve-lhe ser assegurado o direito de defesa, conforme, determina o mandamento constitucional, no art. 113, n. 24, assim escripto: "A lei assegurará aos accusados *amplo defesa*, com os meios de recursos essenciaes a ella."

Mas, não obstante estar o paciente sob a protecção do juiz criminal, o delegado Paula Pinto insiste em manter a sua autoridade sobre o mesmo.

Essa incommunicabilidade em que o mantem o juiz criminal de Nictheroy é para o Delegado Paula Pinto extorquir-lhe uma confissão impossivel.

O impetrante louva a dedicação do dr. Paula Pinto, mas não póde concordar com esse processo, que não é scientifico nem intelligente.

O responsavel por essa violencia, é, porem, o honrado Juiz Criminal desta capital, á cuja disposição se acha o paciente.

O impetrante não pretende obstar o proseguimento do inquerito; quer apenas a revogação do decreto de prisão preventiva e que, "immediatamente( seja levantada a incommunicabilidade", clausula que não está escripta no mandado do juiz, nem poderia estar, e muito menos póde ser imposta ao paciente, no regimen da legislação vigente, e, maximé, tratando-se de delicto commum, pois nem de leve lhe pesa a suspeita de se achar incurso na Lei de Segurança Nacional.

A segregação do paciente em nada beneficia á justiça; ao contrario a prejudica, porque no inquerito não se verificará a collaboração individual do accusado, que, podendo esclarecer os factos, deixa de fazel-o.

Allegam na Casa de Detenção, onde elle está, que, por prescripção medica, se executa essa segregação. Mas isso não é verdade, porque a policia o martyrisa constantemente com interrogatorios.

Fosse tão grave o estado de saude do paciente, a ponto de reclamar esses cuidados medicos, essa prescripção não deveria acceptuar a ninguem.

Não se trata de prescripção medica, mas de violenta prescripção policial, autorisada pelo juiz criminal, sob a responsabilidade deste.

O paciente quer ser assistido por um medico de sua confiança, na sua convalescença, mas está impossibilitado disto, porque o juiz criminal de primeira instancia assim lh'o prohibe.

O presente pedido, é, dest'arte, para estes dois fins:

Revogação do decreto dep risão preventiva; levantamento, incontinenti, ordenado no pedido de informações, da incommunicabilidade, e, deste modo, poder o paciente, desde já, receber a visita de um medico da sua confiança e indistinctamente das pessoas que o queiram ver, obedecido o Regulamento do presidio a que está recolhido.

Requer o impetrante a apresentação do do julgamento do presente pedido, do paciente perante esse Tribunal, no dia vendo ser o mesmo ali conduzido em ambulancia, si não puder locomover-se.

Affirmando a verdade do que allega, P. seja esta D. e A.

Nictheroy, 29 de junho de 1936 — *Dionysio Silveira.*"

ESTHER DUQUE ERA MINEIRA

BELLO HORIZONTE, 1 (Meridional) — Segundo uma noticia publicada no *Diario da Tarde*, Esther Duque é natural deste Estado, onde se casou com Manoel Duque ha cerca de vinte annos no regimen da communhão de bens.

Nesse tempo ambos eram pobres. Esther Duque era filha do alfaiate Merin.

Manoel Duque sempre se mostrou muito insinuante, falrador e trabalhou durante muitos annos na casa "Titan", de propriedade do sr. José Gonçalves, actual dono do "Royal Park" e fallido fraudulentamente, pelo que foi processado e condemnado.

Naquella epoca commentava-se que o responsavel pela fallencia fôra Manoel Duque, tambem accusado de haver desviado mercadorias.

Depois disso, Manoel Duque transferiu-se para o Rio, onde appareceu como capitalista.

Esteve no Rio Grande do Sul como agente de seguros, voltando de fortuna consolidada e ficando residindo em Nictheroy.

Foi do Rio Grande do Sul que trouxe sua amante Emy Gunghlut, motivo de constantes scenas de ciume do casal Duque.

UM INQUERITO FO'RA DA CIDADE

RIO, 1 (Meridional) — Considerando a informação do *Diario da Noite*, a policia realizou um inquerito fóra da cidade, no intuito de esclarecer a morte de Esther Duque.

## TOMOU POSSE, HONTEM, O NOVO CONSELHO DIRECTOR DO ROTARY CLUB

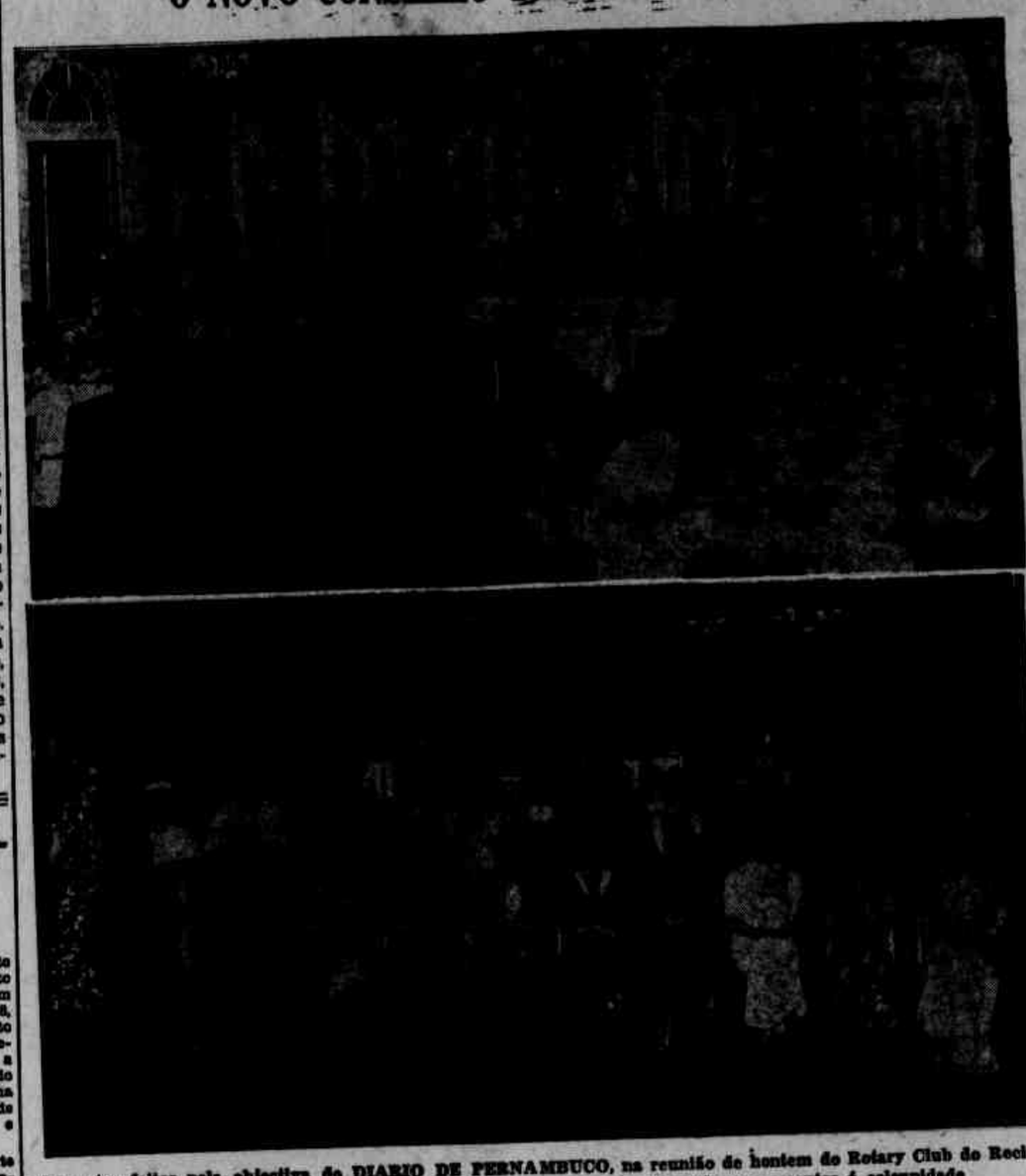

Flagrantes feitos pela objectiva do DIARIO DE PERNAMBUCO, na reunião de hontem do Rotary Club do Recife: ao alto, um aspecto do banquete; em baixo, um grupo de senhoras presentes á solennidade

No salão do 7.º andar do Hotel Central, teve logar hontem a reunião solenne do Rotary Club de Recife para a posse do novo Conselho Director, com a presença de convidados, jornalistas e senhoras.

A reunião constou de um jantar, durante o qual se realizaram como de praxe os trabalhos da sessão, que constaram da apresentação dos visitantes, leitura do expediente, e do relatorio das actividades do club no periodo 1935-1936 pelo presidente cujo mandato terminou, dr. Meira Lins, posse do novo Conselho Director, palestra do novo presidente sr. Luiz Dias Lins, agradecimento da presença dos convidados pelo sr. Leonardo Arcoverde.

A NOVA DIRECTORIA

E' a seguinte a nova directoria do Rotary Club de Recife, hontem empossada: Luiz Dias Lins; vice-presidente, Octavio de Freitas; 1.º secretario, José Lobo; 2.º secretario, Luiz Santos Dias; thesoureiro, Ernesto Oldenheimer e vogal, A. Meira Lins.

O novo presidente do Rotary, em seu discurso analysou o verdadeiro espirito rotariano de cooperação com todas as actividades humanas, affirmando que á mentalidade que norteia os seus membros reside num sentido extremamente objectivo em favor do bem commum. Historiou em poucas palavras a acção rotariana, desde a fundação do primeiro club do genero, mostrando os resultados que ella tem produzido em todos os paizes do mundo. Apreciou as conquistas rotarianas no campo das relações internacionaes, approximando homens e instituições que permaneceriam certo extranhos sem essa interferencia.

UMA HORA DE ARTE

Em seguida ao jantar, realizou-se uma hora de arte, obedecendo ao seguinte programma:

Estudo de concerto — Bolbini e Valsas viennenses — Schubert-Friedman, pelo sr. Hans Hinrichsen; Melodie Gluck-Kreisler, Londonderry Air — G. O. Connor-Morris e Valse triste — Sibelulus, pelo dr. Coelho da Rocha e Mamam, dite-moi — Bergerette e Azulão — Heckel Tavares, pela sra. José Bandeira de Oliveira.

## Assassinado porque negou a filha em casamento

### O namorado irritou-se e apunhalou barbaramente o agricultor

A paixão que Laurencio Nunes de Lima nutria pela filha do agricultor Manoel Venancio de Sousa era impetuosa.

Certo dia o jovem resolveu-se. Estava disposto a casar com a pequena. Architectou o plano e foi á residencia da mesma afim de pedir o consentimento dos paes.

O agricultor, porém, ao ser scientificado dos propositos de Laurencio, não se manifestou satisfeito. Fez ver-lhe uma serie de ponderações e acabou negando terminantemente consentimento para a realisação do enlace.

ENFURECIDO

O namorado ficou enraivecido e retirou-se para sua residencia em Riacho da Lage sem nada dizer.

O caso foi muito commentado no municipio de S. José do Egypto onde se deu o facto.

Passaram-se os dias e cada vez mais crescia o rancor de Laurencio.

Finalmente certa vez em que se encontrou Manoel, o rapaz não se conteve. Usando de um punhal investiu contra o pae da ex-futura noiva.

APUNHALADO

Indefeso, o agricultor tentou desvencilhar-se do aggressor mas foi infelis. Foi attingido em cheio pelos golpes do enfurecido joven, que desse modo o prostrou com facadas.

Ao ver a victima esvair-se em sangue, o criminoso fugiu.

## TRANSITOU HONTEM PELO RECIFE, A BORDO DO "ARLANZA", O EMBAIXADOR DA INGLATERRA NO BRASIL

### O SR. HUGH GURNEY DECLAROU A ESTA FOLHA QUE O BRASIL E' UM PAIZ ESSENCIALMENTE PACIFISTA

Pelo "Arlanza" transitou hontem por esta cidade, procedente do Rio e com destino a Southampton, o sr. Hugh Gurney, embaixador da Inglaterra junto ao governo brasileiro.

Ouvido pela reportagem do DIARIO DE PERNAMBUCO, o diplomata declarou que vae á Inglaterra em viagem de repouso, pretendendo demorar-se ali mézes, apenas.

Disse-nos mais que levava do Brasil uma optima impressão.

— "E' um paiz que está em franco progresso.

Apezar das tentativas de perturbação da ordem politica e social, o governo se tem mostrado bastante forte para conter a furia dos perturbadores."

Em seguida exaltou as bellezas naturaes do Rio, mostrando-se encantado com os seus aspectos pittorescos.

A proposito da politica que o Brasil mantem com as outras nações, o sr. Hugh Gurney declarou que o nosso paiz é um paiz essencialmente pacifista.

Entre outros passageiros de destaque, transitou ainda a bordo do "Arlanza" o sr. Otton Bezerra de Mello, chefe da importante firma commercial pernambucana Otton Bezerra de Mello & Cia., que se destina a Europa.

## Transferencia das Usinas de Assucar

### EXPOE AO "DIARIO DE PERNAMBUCO" O SEU PONTO DE VISTA CONTRARIO AO PROJECTO, O SR. GONÇALVES FERREIRA, PRESIDENTE DA ASSOCIAÇÃO COMMERCIAL DE PERNAMBUCO

Sobre a questão que ora se agita na Camara Federal da transferencia de usinas para outros Estados, procuramos ouvir, hontem, o sr. Gonçalves Ferreira, industrial de assucar e presidente da Associação Commercial de Pernambuco.

Declarou-nos s. s. que era contra o projecto e que, como usineiro e presidente da Associação Commercial, tudo fazia em favor da classe a que pertence.

Continuando, mostrou-nos uma copia do seguinte telegramma que, na qualidade de presidente daquella Associação, passara a' representação pernambucana na Camara Federal:

— "Integralmente identificado com o vehemente appello feito pelos Syndicato dos Usineiros, Syndicato dos Plantadores de Canna e Sociedade Auxiliadora da Agricultura, em telegrammas para ahi transmittidos que esclarecem detalhadamente, o assalto que se pretende levar a effeito contra os vitaes interesses do nordeste, consubstanciado num projecto que permitte a transferencia de usinas de um Estado para outro, em opposição flagrante a's bases estabelecidas para a defesa do alcool e do assucar, vimos em nosso nome e no de todo o Estado de Pernambuco, sem distincção de classes, pedir a intervenção valiosa de nossa illustre bancada na Camara Federal, no sentido de impedir a todo transe, que seja approvado tão funesto projecto, o que representaria em nossa terra e mesmo em todo o nordeste, ja' tão castigado pelos flagellos naturaes, uma verdadeira calamidade."

— "Considero, proseguiu o presidente da Associação Commercial, uma iniqua pretenção esse projecto cuja conversão em lei não poderia deixar de attingir Pernambuco nas suas fontes de economia.

E naturalmente o nosso Estado seria o mais visado pelo grande desenvolvimento de sua industria assucareira e é facto a considerar de grande importancia da transferencia, que a usina removida leva comsigo a sua quota de producção. Assim sendo na zona agricola da usina transferida não continuará o cultivo da canna mesmo que dita area seja adquirida por uma fabrica limitrophe.

Tambem temos que olhar com interesse para as classes trabalhadoras que vivem do cultivo da canna e da industria do assucar e que não podem ser, displicentemente, relegadas ao abandono."

## Quiz cortar o pescoço com uma faca

### MOTIVOS QUE DETERMINARAM ESSE GESTO TRESLOUCADO

Procedente da Parahyba, residia ha alguns dias em Casa Amarella o suineiro Nicolau Francisco da Silva, de 40 annos, solteiro.

Hontem, a's 16 horas, pouco mais ou menos, Nicolau munia-se de uma faca de cortar carne de porco e golpeou-se no pescoço e no couro cabelludo.

Com os ferimentos a sangrar e de faca na mão, o infeliz homem saiu correndo, rua afóra.

Adeante, em tão lamentavel estado, foi alcançado por alguns populares.

MEDICADO

Em ambulancia da Assistencia, foi Nicolau conduzido ao P. S., e ahi medicado convenientemente.

O ferimento attingiu a região hyoidea e por um triz não seccionou a carotida.

Nicolau depois de medicado disse que com a fama de ladrão de cavallo não desejava viver e por isso praticou aquelle acto.

Parece que se trata de um demente que ja' esteve recolhido a um manicomio.

## Roubada a Collectoria Federal de Pau d'Alho

### O LADRÃO FOI PRESO

Hontem a 2ª delegacia auxiliar recebeu officio do delegado João dos Reis, communicando um roubo verificado em Pao d'Alho, num desses ultimos dias.

O collector federal daquella cidade, sr. Wenceslau Barbosa da Silva, mantinha em sua casa um empregado conhecido por Zé de Coté.

Esse individuo observou que a chave da petisqueira abria uma gaveta da collectoria. Assim, poude roubar a importancia de 2:800$000.

Zé de Coté dahi por deante saiu de casa e comprou diversos objectos de valor, dando ainda parte do dinheiro a uma pessoas para guardar. Dizia elle ter ganho no "bicho".

A policia local prendeu-o e o recolheu, em seguida, a' cadeia publica, onde permanece.

## FACTOS DIVERSOS

### BEBEU KEROZENE

O menino Wilson Costa, de dois annos de idade, residente a' rua Estrella do Rosario n. 227, 2º, andar, ingeriu hontem certa porção de kerozene, intoxicando-se.

Levado ao Promto Soccorro procedeu-se a uma lavagem no estomago de Wilson, pondo-o fóra de perigo.

### COLLISÃO DE VEHICULOS

O automovel n. 152, guiado pelo motorista Manoel José de Lima, hontem, a's 15 horas, abalroou na avenida Marquez de Olinda com o bond de tabella n. 203, guiado pelo motorneiro chapa 99.

Desse desastre resultou sairem com algumas escoriações os conductores chapas 123 e 42 que trabalhavam respectivamente no carro motor e no reboque.

O caso foi levado ao conhecimento da 1ª delegacia e os feridos medicados no P. S.

### ATROPELOU A DOMESTICA

Hontem a' noite o automovel n. 3516 de passagem pela rua Direita, atropelou e feriu no joelho direito, a domestica Maria Modesta do Nascimento, residente a' rua da Penha.

A victima esteve na Assistencia, tendo a policia do districto se inteirado da occorrencia.

### FALLECEU NO P. S.

Diva Ferreira, de 20 annos de idade, casada, residente a' avenida Cruz Cabugá', foi levada hontem a' tarde para o Prompto Soccorro, em virtude de complicações depois de uma deliverance.

Recolhida na enfermaria é com toda a presteza soccorrida pelo cirurgião de serviço, a infeliz parturiente veiu a fallecer.

O seu cadaver foi collocado no necroterio do estabelecimento.

Dahi será hoje transportado para a sua residencia, donde sairá para o cemiterio.

### ARROMBADA UMA RESIDENCIA EM S. JOSE' DO EGYPTO

Thomaz Ferreira dos Santos, nos ultimos dias de junho passado fez um arrombamento na residencia de um commerciante em São José do Egypto.

Conseguiu penetrar na casa do sr. Martinho Ferreira Leite e roubou a importancia de 4438000 em dinheiro.

Após a "colheita" o arrombador fugiu, não sendo mais visto.

## Morreu no Prompto Soccorro

### UM EDEMA PULMONAR AGUDO POZ TERMO AOS SEUS DIAS

O motorista Esmeraldino Alves, de 24 annos, casado, com residencia a' rua do Forte n. 100, teve hontem pela manhã, uma crise, proveniente de edema agudo do pulmão.

Transportado em ambulancia para o P. S., Esmeraldino apezar do soccorro recebido, falleceu na sala de curativos.

O seu cadaver teve conveniente destino.

### FULMINADO NO ENGENHO AMARAGY D'AGUA

A's 10 horas do dia 17 do mez p. passado, um operario da Usina Estrellinha, transitava pelo cercado do engenho Amaragy d'Agua, conduzindo alguns cavallos de carga.

No momento em que jogava o relho, a ponteira alcançou o fio electrico que vae para a casa grande do engenho. Quando o almocreve puxou o relho, o fio partiu-se e o alcançou.

Immediatamente o homem caiu fulminado.

A policia da localidade instaurou inquerito a respeito.

### ROUBO EM PALMARES

O sr. José Luiz da Rocha, residente no engenho Bom Logar, em Palmares, teve sua casa arrombada a's 20 horas do dia 26 de junho p. passado.

O ladrão, conhecido por Zé Negrinho, roubou 700$000 em dinheiro.

Dois dias depois a policia o capturou e apprehendeu em seu poder 2510000, alem de diversos objectos.

## Discutiram no bilhar

### COM UM TACO, O JOGADOR FERIU O TIO DO COMPANHEIRO

No logar Poço Comprido, em São Vicente, num desses ultimos dias, o individuo Severino Felippe Santiago, vulgo Biré, estava jogando bilhar com João de Vasconcellos.

DISCUSSÃO

A certa altura entraram a discutir. Um tio deste, Severino Antonio Vasconcellos, conhecido por Severino Cabocio, interveiu na contenda.

Succedeu, porem, que Biré exaltou-se e com o taco do bilhar desferiu-lhe diversas pancadas na cabeça, produzindo-lhe ferimentos no frontal esquerdo.

A policia local abriu inquerito sobre o delicto.

## Ultimas do Sports

### A REPRESENTAÇÃO BRASILEIRA NAS OLYMPIADAS

PERMITTIDA PELO MINISTRO DA GUERRA A IDA DE VARIOS OFFICIAES

RIO, 1 (Meridional) — O ministro da Guerra permittiu a ida ás Olympiadas de Berlim, sem onus para o Thesouro Federal, do major Ignacio Loyola, capitães Franco Ponies, Tinoso Catambry Filho, capitães-medicos Silva Breta e Alves Bastos e tenentes Pereira Lyra, Pinto Duarte, Anizio Rocha e Affonso Moura Castro.